Il tagliando del concorso-quiz per la 500 (pag. 2)

edizione borse

Anno 101 Numero 168

martedì 22 - mercoledì 23 luglio 1969

AYOmarket
Corso Principe Eugenio 11
Corso Raffaello 7
Corso Giulio Cesare 229
IVREA Corso Vercelli 212
vi offre
l'AUTOVACANZA

STAMPA SERA

forte, robusta, bella l'automobile per le vacanze ad un prezzo ultraconveniente. Venite subito a visitare le nostre grandiose esposizioni. Una grande organizzazione di vendita per il mercato dell'automobile
AYOmarket

Un numero L. 70 (copia arretrata L. 100) - Abbonamenti Italia (c.c.p. 2/1560): anno L. 18.000, semestre 9150, trimestre 4850 - Estero anno L. 29.000, semestre 14.850, trimestre 7600 - Amministrazione e Redazione: 10126 Torino, via Marenco 32 - Centralino telef. num. 65.68 - Telex 21.121 - Unico edit. in 9 (sped. sacco Posta contrass. con ester.): Francia n.fr. 0,80; Svizzera fra. 0,70 - Inserzioni: Ezio-Keramos Pubblicità S.p.A. - 10126 Torino, via Marenco 32, tel. 656.063 - 10080 Torino, via Roma 80, tel. 656.063 - 20122 Milano, via Cerva 35, tel. 790.121 - 00198 Roma, via Po 13, tel. 854.019 - 16121 Genova, via XII Ottobre 10/7, tel. 595 m32 - Pubblicità commerciale: L. 200 (Edizione settentrionale 200) - Festivi ed aggiunta 20 % - Occasionali, Notizari Aziende L. 250 mm (Edizione settentrionale 300) - Finanziari, Legali L. 300 mm (Edizione unica 300) - Necrologi L. 200 per parola (Edizione unica 200, grassetti il doppio) - Echi L. 400 (Edizione unica 1600) - Economici vedere rubriche - Extra aumento 25 %

Armstrong, Aldrin e Collins

TORNANO A CASA CON LA LUNA IN TASCA

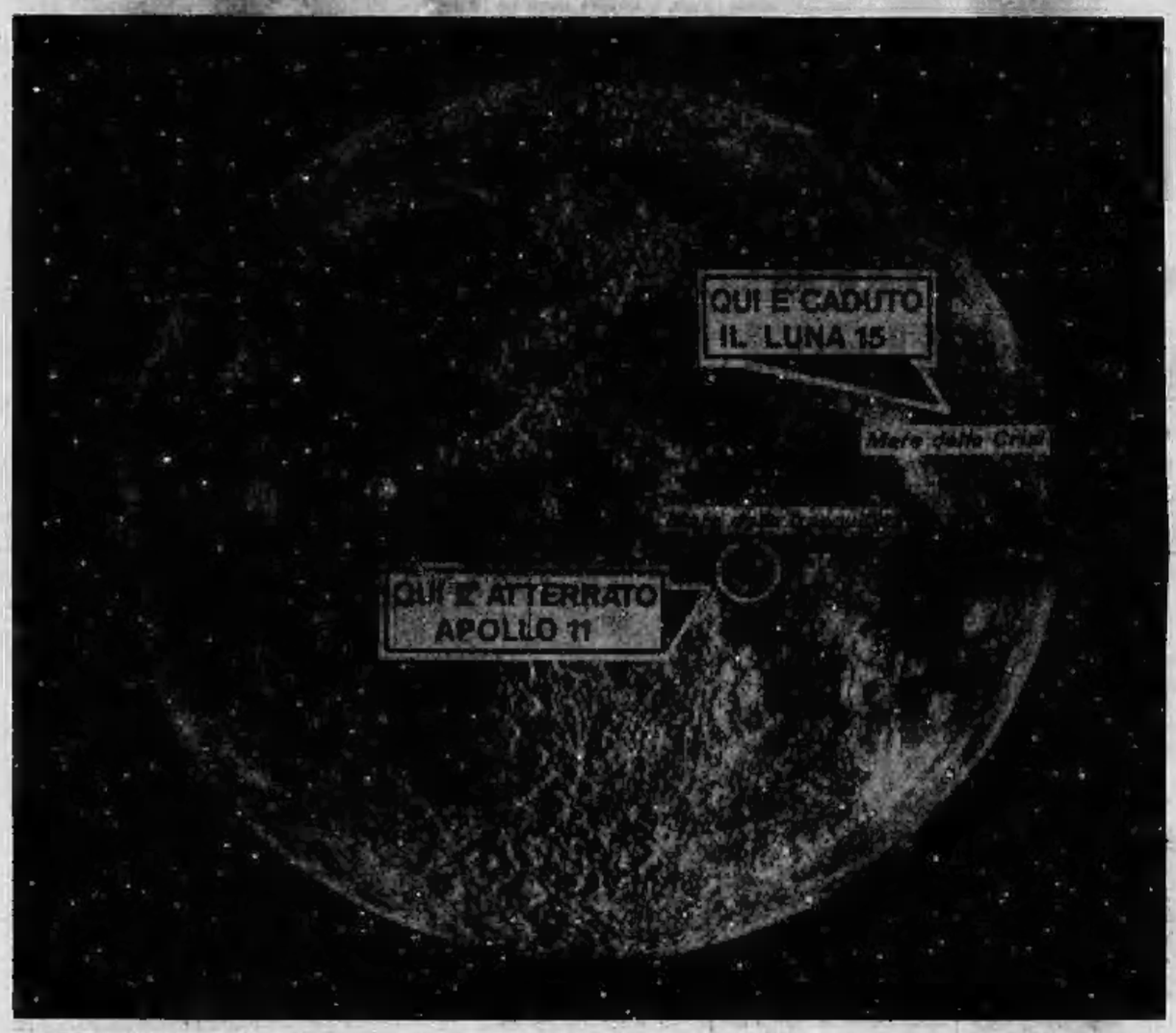

L'Apollo 11 ha raggiunto la velocità necessaria per sfuggire all'attrazione lunare: deve ancora percorrere circa 350 mila chilometri, poi — nel pomeriggio di giovedì — scenderà nel Pacifico - Tra le prime cose trasferite dal «Lem» alla capsula sono i preziosi contenitori con 30 chili di minerali - Finalmente Armstrong e Aldrin, esausti, hanno potuto distendersi sulle cuccette e dormire - Poi la casetta che li aveva ospitati per venti ore sulla Luna è stata scaraventata nello spazio

nostro servizio

Houston, martedì sera.

Alle 3,56 di stamattina i tre astronauti hanno imboccato la strada di casa, lunga trecentonovantamila chilometri. L'Apollo 11 ha acceso il motore del modulo di servizio, l'astronave ha raggiunto la velocità di fuga, poco dopo si è udita la voce di Armstrong che dava l'attesa o.k.: tutto aveva funzionato alla perfezione.

L'accensione è avvenuta mentre la capsula si trovava al di là della Luna e stava quasi strisciando lungo la sua faccia nascosta. Se il motore non avesse funzionato, sarebbe stata condannata a rimanervi ed i cosmonauti avrebbero rapidamente esaurito le loro scorte di ossigeno. Ma il poderoso motore ha fatto il suo dovere, funzionando, come i «computers» avevano stabilito, esattissimamente per 2 minuti e 29 secondi. Di conseguenza la velocità è aumentata da 5060 a 9100 chilometri orari: quanto basta per sganciare il veicolo spaziale dalla gravità lunare e proiettarlo, lungo una fenomenale traiettoria ad arco, verso la Terra.

Anche al Centro di Houston la manovra, chiamata Trans Earth Injection (TEI), è stata giudicata perfetta. Qualche minuto dopo si è udita anche la voce di Armstrong, laconico come sempre: *«Una gran bella accensione. Quanto si poteva desiderare di meglio»*.

Poco dopo il comandante ha aggiunto: *«Ormai potete spalancare le porte del LRL»*. E' il Lunar Receiving Laboratory, cioè il laboratorio dove gli astronauti dovranno restare in quarantena dopo il rientro sulla Terra.

Il comunicato della Tass mette ancora in rilievo che, a differenza delle sonde precedenti, questa «può atterrare in varie parti della Luna cambiando progressivamente l'orbita selenocentrica». Ciò va inteso come una conferma che i russi hanno sperimentato un nuovo tipo di astronave (ed qui anche l'espressione «nuovi sistemi di bordo»). «Luna 15» è infatti entrato in orbite sempre più basse in preparazione dell'atterraggio. Ma non ha avuto successo. Una manovra del genere non era mai stata provata in pre-

Ennio Caretto

(Continua in 2ª pagina)

Anche i cosmonauti hanno raccolto una serie di frasi fra i cosmonauti.

Collins aveva detto che «vi erano stati dei sobbalzi» poi aveva aggiunto una frase per ora inesplicabile: «E' piuttosto buffo!» e poi quest'altra: «Prima tutto andava bene, ma non ho sentito toccare. Sono andato per riprovare e allora è successo il macello». Espressioni assolutamente incomprensibili, perché anche a Terra il direttore del volo Apollo Glynn Lunney, ha dichiarato che l'operazione di aggancio si è svolta in modo ragionevole, sebbene con tre minuti di ritardo.

Egli ha però aggiunto che, da una comunicazione fatta da Collins poco dopo che la punta conica della cabina era stata inserita nella base del Lem, si può pensare che i razzi di stabilizzazione di questo si siano improvvisamente accesi ad inserimento avvenuto, causando alterazioni nell'assetto dei due veicoli spaziali: *«Penso che dovrò comunque parlarne a lungo con i cosmonauti per sapere con esattezza che cosa diavolo è avvenuto»*.

Armstrong e Aldrin erano letteralmente stufi di trovarsi compressi nel Lem, tanto è vero che, dopo il «docking», hanno anticipato di due ore i programmi, trascinando immediatamente nell'Apollo quanto vi dovevano trasportare, in modo particolare i sacchetti a tenuta di vuoto con i preziosi minerali raccolti sulla Luna.

Dopo di che, chiuso il portellone alle loro spalle, i cosmonauti hanno sganciato il Lem, semivuoto (l'altra metà era stata lasciata sulla Luna) e l'hanno spedito nello spazio, per suo conto. Non si tratta di ingratitudine: la cabina è stata scaraventata nello spazio per evitare che, a causa di un guasto, potesse finire sulla Terra, dove avrebbe provocato danni enormi.

(Continua in 2ª pagina)

Gli ultimi tre giorni dell'impresa

Stamattina i tre astronauti hanno iniziato il terz'ultimo giorno di volo. Alle ore 6,56' l'Apollo 11 è stata inserita sulla traiettoria di ritorno alla Terra. L'accensione del motore ha avuto luogo mentre l'astronave si trovava al di là della Luna.

OGGI *l'Apollo compie una tranquilla marcia di trasferimento, avvicinandosi alla Terra. Gli astronauti hanno ricevuto il permesso di riposarsi nove o dieci ore.*

DOMANI *la marcia di avvicinamento continua. Saranno effettuate da bordo alcune trasmissioni televisive a colori.*

GIOVEDI' *è il giorno del rientro.*

Ore 19,21': *il modulo di comando si libera del modulo di servizio.*

Ore 18,35': *rientro nell'atmosfera della Terra a 122 mila metri d'altitudine.*

Ore 18,36': *inizio del silenzio radio.*

Ore 18,37': *massima accelerazione di gravità.*

Ore 18,39': *fine del silenzio radio.*

Ore 18,44': *spiegamento dei paracadute «pilota».*

Ore 18,45': *apertura dei paracadute principali.*

Ore 18,49': *ammaraggio nell'Oceano Pacifico.*

La sonda sovietica si è schiantata sul satellite

Perché è fallito «Luna 15»

Un comunicato diffuso nella notte dalla «Tass» afferma che la cosmonave «ha terminato la sua attività» - Probabilmente la sonda è arrivata sulla Luna ad altissima velocità

dal corrispondente

MOSCA, martedì sera.

La sonda automatica sovietica «Luna 15» ha fallito la sua missione. Alle 18,31 di ieri ora di Mosca (17,31 ora italiana) essa si è sfracellata sulla Luna. Un comunicato diramato dalla Tass a notte inoltrata annuncia che «ha terminato la sua attività». Fonti assai vicine al programma spaziale sovietico avevano affermato, all'inizio della scorsa settimana, che «Luna 15» doveva compiere un atterraggio dolce sulla Luna, prelevare campioni di suolo selenico e farli ritorno a Terra.

Il comunicato della Tass è stato scritto in modo da non dare l'impressione che la missione sia fallita. Esso dice infatti che la sonda automatica «ha completato la sua ricerca nello spazio circumlunare e il controllo dei nuovi sistemi di bordo». *Aggiunge anche che* «alle 18,47 i retrorazzi sono stati accesi, la sonda ha lasciato l'orbita e ha raggiunto un punto prestabilito della superficie lunare».

In realtà, il 13 luglio, giorno del lancio, lo scopo di «Luna 15» era stato indicato come «l'esplorazione scientifica della Luna» *oltre che dello spazio circumlunare. Questo particolare differenziava la sonda automatica da tutte le altre precedenti. Il comunicato notturno della Tass non fa inoltre menzione di atterraggio dolce: nella prassi dell'informazione sovietica, ciò equivale ad ammettere che «Luna 15» è andato in pezzi. Secondo l'osservatorio radioastronomico di Jodrell Bank in Inghilterra, «Luna 15» è piombato al suolo ad altissima velocità (99 chilometri circa dal Mare della Tranquillità, dove Armstrong e Aldrin si preparano a riportare con l'«Eagle».*

Il comunicato della Tass mette ancora in rilievo che, a differenza delle sonde precedenti, questa «può atterrare in varie parti della Luna cambiando progressivamente l'orbita selenocentrica». Ciò va inteso come una conferma che i russi hanno sperimentato un nuovo tipo di astronave (ed qui anche l'espressione «nuovi sistemi di bordo»). «Luna 15» è infatti entrato in orbite sempre più basse in preparazione dell'atterraggio. Ma non ha avuto successo. Una manovra del genere non era mai stata provata in pre-

Ennio Caretto

(Continua in 2ª pagina)

Ford ATAUTO TORINO corso Principe Eugenio 11, telefono 539.595; corso Raffaello 7, telefono 651.968; corso Giulio Cesare 229, telefono 267.048 IVREA corso Vercelli 29, telefono 48.276 aperti anche mercoledì festivo

A PAGINA 13:

Un terzo sacco con resti umani trovato a Roma nel Tevere

borse

Scarse variazioni mercato fiacco

Quotazioni a pagina 13

in sintesi

La nomina di Juan Carlos

MADRID — Il generalissimo Franco annuncerà oggi alle Cortes riunite la scelta di Juan Carlos di Borbone come suo successore. Il nipote dell'ultimo re di Spagna, Alfonso XIII, salirà sul trono alla morte del Caudillo.

Difficile per Rumor

ROMA — I due partiti socialisti esaminano il documento presentato loro da Rumor per delimitare la maggioranza del nuovo governo. Dovranno rispondere entro domani. Oggi a Roma prevale il pessimismo sulla possibilità di rifare il centro-sinistra (sia pure a tre).

Disordini razziali in Usa

NEW YORK — A Columbus, nell'Ohio, e a York, in Pennsylvania, la tensione razziale è esplosa in violenti disordini. Saccheggi e sparatorie per le vie cittadine. Si lamentano tre morti e decine di feriti.

(Servizio a pag. 13)

Concorso quiz di Stampa Sera

Sig. _____ (COGNOME) _____ (NOME)

_____ (INDIRIZZO) _____ (CITTÀ)

7 I TRE QUIZ

● Come si intitola la canzone vincitrice del «Disco per l'estate» del 1968?	● In quale regione di Italia si trova la città di Macerata?	● Quale società di calcio ha vinto 13 scudetti?
○ Agosto	○ Emilia	○ Torino
○ La mia serenata	○ Lazio	○ Milan
○ Luglio	○ Marche	○ Juventus
○ Ho scritto t'amo sulla sabbia	○ Umbria	○ Inter

C'è una "500" per voi

Ogni quiz ha quattro risposte di cui una sola è esatta. Segnate con una crocetta il cerchietto corrispondente alla risposta che ritenete esatta. Ritagliate la scheda delle generalità e dei quiz, incollate su una cartolina postale e inviatela a «STAMPA SERA», Concorso-quiz; via Marenco 32 - Codice post. 10100 - TORINO, entro le ore 12 del venerdì della settimana successiva alla pubblicazione.

Parteciperete così, senza altre formalità, al sorteggio settimanale di una «Fiat 500 L» e all'estrazione finale di una «Fiat 128».

Sabato 26 il primo vincitore

Autorizzazione ministeriale n. 3.106020 del 5 luglio 1968

I cosmonauti ci portano due cofanetti di mistero

Una pietra lunare pare umida contiene dei microrganismi?

Scienziati di tutti i Paesi del mondo esamineranno i campioni minerali - Qualche difficoltà ieri sera al momento dell'aggancio, ma ora tutto procede alla perfezione - Giovedì il colossale Apollo, che alla partenza era 111 metri, resterà alto 3 metri

Al Centro di Houston: la bambola mascotte (Telefoto)

(Segue dalla 1ª pagina)

sulla che li aveva compiuti sulla superficie lunare non sarebbe assolutamente in grado di resistere all'ingresso nell'atmosfera terrestre ed andrebbe in fiamme, con pericolo di comunicare il fuoco all'Apollo. Così è stata spedita lontano, ed in questo momento ruota intorno alla Luna: vi resterà diversi anni, ma alle 9,37 le batterie di bordo erano già esaurite.

Forse porterà con sé un mistero: gli astronauti hanno notato alcune crepe nel rivestimento esterno intorno al tunnel del modulo lunare, attraverso il quale i due eroi sono saliti a mezzo a mezzo. Sono state notate anche alcune crepe nella copertura termica, ma tutto è apparso a posto per quanto riguarda la struttura della navicella.

Altri dati vengono frattanto analizzati, i primi della straordinaria messe di conoscenze scientifiche che l'«Apollo 11» permette di cogliere. Un altro direttore del volo, Clifford Charlesworth, ha precisato che il «Lem» è atterrato sulla Luna a 7.200 metri dal punto previsto ed ha aggiunto che la differenza è dovuta non solo all'intervento di Armstrong, che ha superato con il comando manuale una pericolosa barriera di rocce, ma anche ad un certo numero di fattori di insorta, che si sono accumulati a partire dal momento del distacco del Lem dalla cabina madre. Per esempio non si hanno dati esatti sul numero dei piccoli razzi direzionali utilizzati durante la manovra di discesa verso la Luna.

Charlesworth ha precisato che i cosmonauti portano con sé quasi trentaire chili di minerali: un bel pezzo di Luna. I campioni saranno rinchiusi in due cofanetti metallici, e saranno tenuti isolati come gli astronauti, prima di essere esaminati da 142 specialisti di molti Paesi.

I primi esploratori della Luna hanno avuto la fortuna di trovare, nel Mare della Tranquillità, una vasta varietà di materiali. Essi hanno caricato e raccolto rocce apparentemente simili al basalto, che è di origine vulcanica; sabbia che scivolava come acqua da sotto le scarpe; un curioso ciottolo rossiccio.

Scavando alla profondità di oltre dieci centimetri Armstrong e Aldrin hanno estratto campioni, uno dei quali è tanto scuro da dare l'impressione di essere bagnato. E' intriso di umidità o forse si tratta di microorganismi viventi? Oppure è soltanto un particolare aggiornamento di particolare fisionomia? Agli scienziati la risposta.

Armstrong, Aldrin, Collins dormono sul loro magnifico Apollo, che sta per effettuare l'ultima parte del colossale *stroup-tease* dello spazio. L'intera astronave, alla partenza da Capo Kennedy, era alta 111 metri. Ora è ridotta ad una ventina di metri. Quando si sarà liberata anche del modulo di servizio, contenente l'ultimo motore, la capsula sarà alta tre metri. Poi se ne andrà, bruciato dalla temperatura di tremila gradi, anche lo scudo di protezione termica, e la navicella ne resterà tutta annerita. Sembrerà un relitto, quando verrà ripescata fra le onde del Pacifico: e sarà invece il veicolo più prezioso della storia.

Notiziario dell'Associated Press, United Press, Ansa, USIS, a cura di

Carlo Moriondo

La puntata di Dick Tracy è rinviata per mancanza di spazio

La moglie di Armstrong sorride ai fotografi (Tel. UPI)

Perché è fallita la missione Luna 15

(Segue dalla 1ª pagina)

cadenza e è comunque ricevibile di interessanti segnali.

Secondo la Tass, l'esperimento «ha fornito dati importanti sul funzionamento dei sistemi di bordo». E' probabile quindi che i russi compiano presto un altro tentativo. Sembra chiaro, infatti, che siano in possesso di un razzo vettore della potenza del Saturno, se non superiore, con cui mandare una sonda sulla Luna e riportarla indietro. Il razzo è stato ultimato da poco e calma un grave vuoto, rispetto agli americani, ormai decisamente all'avanguardia nello spazio. I sovietici avevano già provato il razzo e la sonda ad aprile e a giugno: ma il vettore, a quanto si è appreso da via assolutamente non ufficiale, era esploso entrambe le volte, la prima sulla rampa di lancio, la seconda al suo secondo stadio.

Nella settimana della storica impresa di «Apollo 11», il Cremlino ha voluto giocare il tutto per tutto (ovviamente, la decisione è stata politica). Esso ha sperato che «Luna 15» arrivasse sul satellite prima dell'«Eagle» e ritornasse a Terra con campioni di suolo lunare. In tal modo avrebbe potuto dire di aver battuto gli americani; e di aver dimostrato la bontà della loro teoria, secondo cui gli automatismi sono superiori agli uomini. Nella realtà la decisione si è mostrata sbagliata.

e. c.

Il famoso scienziato ha commentato in tv l'impresa spaziale

Domenica notte il professor Medi ha fatto lezione a milioni di allievi

Ha risposto per ore ed ore alle domande di Andrea Barbato, sui problemi scientifici più complessi dell'esplorazione lunare Ha sempre parlato con chiarezza, anche quando i fatti che esponeva erano noti soltanto a pochi studiosi di tutto il mondo

L'impresa di «Apollo 11» ha portato sui teleschermi, con le eccezionali immagini dei primi uomini sulla Luna, un personaggio che ha suscitato l'immediata simpatia di milioni di spettatori. E' l'esperto della Luna, il «professore in casa». Poco prima della partenza di Armstrong e Aldrin dal satellite, a bordo del LEM, Ruggero Orlando dal centro spaziale di Houston si è inserito per chiedere con ammirazione chi avesse spiegato con tanta chiarezza e precisione le operazioni di aggancio fra «Apollo» e «Aquila». «E' il professor Medi» gli ha risposto Andrea Barbato che ha diretto con puntuale abilità la lunga avventura televisiva al seguito degli astronauti.

Il professor Enrico Medi, tra domenica e lunedì, ha tenuto il più originale corso di lezioni della sua carriera. Fra le notizie sui cosmonauti, i commenti dei telecronisti e le interviste in vari Paesi, ha spiegato le operazioni più complesse della missione, ha risposto agli interrogativi nei momenti di più acuta attesa, ha condotto per mano i telespettatori nel «Mare della Tranquillità». Ha parlato pacatamente, con la precisione dello scienziato che rifugge dai toni accademici e sa farsi capire da tutti, talvolta con accenti di passione. «Nel nostro campo — ha detto ieri sera — quando non si sa una cosa, si dice "non so". Ma ciò non esclude che si possa ricorrere a un po' di fantasia, quella che ci rende veramente umani, perché anche la macchina è capace di ragionare. Se l'uomo non fosse "pazzo", non diventerebbe esploratore o eroe».

Uno scienziato capace di applicare le conoscenze di pochi ai fatti che accadono davanti ai nostri occhi. Quando la parola gli sembrava insufficiente il professor Medi sottolineava la spiegazione con il gesto. Le sue mani disegnavano nell'aria gli itinerari dell'Apollo, la discesa del Lem, la misteriosa distesa della superficie lunare. «Il Mare della Tranquillità? Sarà grande come l'Adriatico, anzi, come il Tirreno superiore». Il lontano, sconosciuto obiettivo dell'Apollo è sembrato familiare, sereno, più vicino all'esperienza umana.

Il grande pubblico ha conosciuto l'altra sera il «professore della Luna», ma il nome di Enrico Medi è noto a molti, da vari anni. E' nato il 26 aprile 1911 a Porto Recanati, il padre era docente di pediatria all'Università di Roma. Alla carriera paterna preferì la fisica pura, sotto la guida di maestri che si chiamavano Enrico Fermi, Mario Carbino, Antonino Lo Surdo. Dopo la laurea fu chiamato come assistente alla cattedra di fisica superiore dell'ateneo romano. Conseguita la libera docenza in fisica terrestre vinse la cattedra all'Università di Palermo. Fu nominato nel 1949, dopo la morte del professor Lo Surdo, direttore dell'Istituto nazionale di geofisica a Roma. Senza abbandonare la carriera scientifica Enrico Medi si dedicò nel dopoguerra all'attività politica. Fu membro dell'Assemblea costituente e nel 1948 eletto alla Camera dei deputati per la dc, con 206 mila voti (come numero di preferenze si classificò al quinto posto nazionale, superando anche Palmiro Togliatti).

Dopo una legislatura tornò completamente alle sue ricerche scientifiche e all'organizzazione dell'Istituto di geofisica. Nominato vice presidente dell'esecutivo dell'Euratom si dimise nel 1964 perché la maggior parte degli indirizzi dell'organismo nucleare della comunità europea non avevano potuto essere realizzati. Nella lettera di dimissioni scrisse: «Con tanta amarezza ho dovuto assistere a quattordici mesi di discussioni durante i quali l'esecutivo dell'Euratom ha presentato un programma domandando un minimo di 36 milioni di dollari, strettamente necessari dato l'aumento della vita e dello sviluppo nucleare: e vedere questi 36 milioni ridotti a 16, e 8, a zero. Ridotti a non avere un bilancio». Chiusa la parentesi di Bruxelles Enrico Medi è tornato a Roma, nella sua villa di Torre Gaia dove vive con la moglie e le sei figlie.

E' un uomo di fede, crede soprattutto nella capacità dell'individuo di realizzare se stesso nella scienza. Quando la bomba di Hiroshima aprì un'era di incubo nella storia dell'umanità, non si lasciò vincere dal pessimismo e previde l'utilizzazione pacifica dell'energia nucleare. Rispondendo ieri sera a un ascoltatore di Torino che chiedeva se una collaborazione spaziale fra Stati Uniti e Unione Sovietica non avrebbe offerto risultati più rapidi ed efficaci, il professor Medi ha risposto: «La ricerca scientifica e lo sviluppo tecnologico richiedono anche diversità di risultati. Troppa dispersione è un danno, troppa concentrazione è un impedimento, la formula migliore è un'omogenea complementarietà di studi e di sforzi. Sono necessarie anche le esperienze negative». Ricordando il suo maestro ha aggiunto: «Una volta Enrico Fermi, dopo aver elaborato un lungo studio, gettò soddisfatto i fogli nel cestino, dicendo: "Questa non è una buona soluzione". Sì, perché è una scoperta anche accorgersi che una strada è sbagliata».

Roberto Franchini

Il professor Enrico Medi, che fu vice-presidente dell'Euratom fino al 1964

Il drammatico dialogo al momento dell'aggancio

Houston, martedì sera.

Ecco il testo dei dialoghi tra gli astronauti dopo l'aggancio fra la navicella Columbia, con a bordo Collins, e il Lem che portava Armstrong e Aldrin. Alle 23,32 (italiane, ora dell'aggancio, la radio taceva perché «Aquila» e «Columbia» si trovavano dietro la Luna.

Armstrong ha rotto il silenzio alcuni minuti dopo con un «Okay, Columbia, siamo tutti tuoi». Ma i collegamenti sono rimasti disturbati.

COLLINS — Sto sfiorando la pressione della cabina... E' successa una cosa buffa. Sapete che non ho sentito il contatto e pensavo che le cose filassero piuttosto facili. Sono andato per riprovare ed è allora che è successo il macello. Quando voi ragazzi avete... (disturbato) ...vi giravate un po' troppo durante il ciclo di retrazione.

ARMSTRONG — (disturbato).

COLLINS — Sì, ho avuto davvero da fare per un paio di secondi. Mi sentite bene adesso? Ho sentito uno strillo orribile.

ARMSTRONG — Sì, anche noi. Ma adesso sentiamo bene.

CONTROLLO MISSIONE — Qui è Houston. Via.

COLLINS — Ricevuto. Dovrei avere il flusso di ossigeno in questa cosa a sei decimi di libbra l'ora ma... (disturbato)... Potreste darmi una serie di numeri aggiornata.

CONTROLLO — Sì. (Segue comunicazione tecnica).

COLLINS — Stavate aspettando proprio questo, eh? Okay, grazie. Okay Houston, l'ho fatto e credo che stiamo pompando ossigeno ma l'indicatore segna ancora basso.

CONTROLLO — Ricevuto. Bene, è proprio quello che ci aspettavamo.

A questo punto il portavoce della Nasa ha annunciato che Aquila e Columbia erano ormai riunite, erano tornate ad essere Apollo 11 e basta.

Più tardi.

COLLINS — ...stiamo procedendo ad aprire il portello proprio ora. (Pausa).

COLLINS — Aquila, Columbia, il mio portello è rimasto. Potete aprire il vostro e cominciero a passarvi la roba.

Stamane, subito dopo l'uscita dell'Apollo dall'orbita lunare, quando sono stati ristabiliti i contatti radio con la astronave, il Centro di controllo ha comunicato:

«State tornando a casa».

COLLINS — Dite loro di aprire le porte del LRL. (LRL sono le iniziali per «Lunar Receiving Laboratory», essia la speciale roulotte in cui i tre astronauti entreranno subito dopo l'ammaraggio per rimanere in quarantena).

ARMSTRONG — E' stata una magnifica ascensione. Non ce ne sono di più belle.

Ma la Nasa le rivuole intatte

Alcune rocce lunari studiate in Inghilterra

servizio particolare

Londra, martedì sera.

Alcuni campioni di rocce lunari verranno quanto prima inviati in Inghilterra dalla Nasa per essere analizzati da quindici gruppi di scienziati inglesi. L'ente spaziale aeronautico americano, tuttavia, li rivuole indietro intatti.

Il professor Samuel Tolansky del «Collegio Reale» di Holloway ha dichiarato stamattina: «*I funzionari della Nasa sono molto insistenti: vogliono le loro rocce in buone condizioni*». Agli scienziati britannici non sarà permesso di divulgare i risultati delle loro analisi prima della Nasa. Da questo analisi si spera di scoprire le origini e l'età della Luna e forse anche un po' del passato della Terra.

Il redattore scientifico del *Guardian* fa notare, oggi, che probabilmente alcune rocce raccolte dagli astronauti Aldrin e Armstrong durante il loro soggiorno sulla Luna potrebbero essere una specie di mica di nome «biotite». In questo caso, si potrebbe dedurre che ci fu un periodo in cui sulla Luna vi fu molta attività vulcanica.

Secondo il redattore scientifico del *Times*, le rocce lunari, invece, non avrebbero nessuna delle caratteristiche di quelle che si trovano sulla Terra. Le analisi chimiche compiute dalle sonde «Surveyor» indicherebbero che le rocce lunari si sarebbero formate in seguito a procedimenti geochimici a noi non sconosciuti.

f. f.

Solo Russia e Cina senza tv in «diretta»

MOSCA, martedì sera.

Solo due dei grandi popoli della Terra, quello sovietico e quello cinese, non hanno visto ieri, in ripresa diretta, la passeggiata lunare dei due astronauti. Gli studi di Mosca hanno trasmesso in giornata alcune sequenze registrate.

(Associated Press)

"APOLLO 11"

Questa è la coniazione ufficiale dell'«International Association of Man-in-Space» che verrà consegnata a Washington ai Cosmonauti alla presenza delle autorità dello «State Department» e della «NASA»

Emissione ore 800/1000 limitata per tutto il mondo a 3000 serie complete numerate

Le prenotazioni si accettano presso gli istituti bancari ed i cambiavalute. La consegna avverrà seguendo l'ordine cronologico delle prenotazioni. La fantastica impresa della conquista della Luna ha sollecitato alcuni STATI ad emettere nuove monete d'oro e d'argento a corso legale. La NUMISMATICA ITALIANA annuncerà nei prossimi giorni l'emissione di queste esotiche monete realizzate sulla base di rigorosi dati scientifici, acquisiti anche nel corso dell'eccezionale viaggio spaziale.

NUMISMATICA ITALIANA

la più importante società del mondo creatrice e distributrice di monete d'oro e d'argento a corso legale e di contenuto ufficiale

Difficili i primi passi dell'Era lunare

Nessuno credeva ai razzi

ARRIVEDERCI LUNA

Come la maggior parte delle grandi invenzioni, il razzo ha umili natali. E' venuto alla luce, come si dice, da poveri ma onesti genitori: gente considerata parecchio tocca nel cervello, ma che non esitava a «pagare di persona» letteralmente, per tirare su il figlioletto che prometteva bene. A parte i soliti cineri, che sembra abbiano il monopolio di tutte le invenzioni, ma non hanno mai saputo sfruttarle fino in fondo, il razzo moderno, quello che ci ha portati ora sulla Luna e promette a breve scadenza nuove più sensazionali diavolerie, ha visto al suo capezzale, contemporaneamente, la Russia e l'America, poi allora grandi rivali, senza saperlo.

Nella Russia zarista, un modesto maestro di scuola, Costantino Ziolkovski (occhiali a stanghetta, naso a becco, barbetta caprina: sarebbe piaciuto moltissimo a Gogol), getta le basi teoriche dell'esplorazione spaziale. Sembra impossibile: insegna in un villaggio, campa a stento, non ha biblioteche a portata di mano, non è in corrispondenza con i grandi matematici dell'Accademia, eppure nel 1903 pubblica il libro: «Esplorazione dello spazio con apparecchi a reazione», a cui fa seguire, tutti a sue spese, diversi opuscoli in cui descrive i razzi a più stadi, il motore funzionante a propergoli liquidi (idrogeno più ossigeno), e compila il calcolo perfetto della velocità che bisogna raggiungere perché un pacchetto aereo possa sfuggire all'attrazione terrestre: principi e calcoli validissimi ancora adesso, a quasi settant'anni di distanza.

Puntualmente, le sue anticipazioni piombano nel vuoto assoluto, proprio come le sue astronavi. La Russia zarista pensa ad altro; poi la Russia sovietica si impegna in spese militari tradizionali, di cui ha più urgente bisogno. Ziolkovski muore nel '35, parecchio prima che Stalin faccia entrare in azione contro le truppe naziste le sue formidabili «Katiusce» che sfruttano in sostanza i principi elaborati dal povero maestro di scuola.

All'altro capo del mondo, al suo concorrente americano non arride sorte molto migliore. Si chiama Robert Goddard: è un tipo con le spalle larghe, due baffoni, sempre imbronciato. «Corre dietro alla Luna» dicono i suoi amici, ed anche Goddard non si immagina che questa è proprio la conseguenza ultima dei suoi progetti. Dice che non è necessario, per far volare qualche oggetto, applicargli un'elica come si fa con gli aeroplani. C'è il sistema del razzo, dice Goddard, e lo prova il 16 marzo del '26, in un campo coperto di neve del Massachusetts ad Auburn.

Ha collocato in terra un trespolo d'acciaio, in punta c'è una specie di oggetto lungo e sottile come una grossa matita. Goddard, con i baffoni coperti di brina, vi appicca il fuoco ad un'estremità. Il «coso» schizza in alto come un patito a cui abbiano pestato la coda e va a cadere esattamente a 56 metri di distanza. Così è stato inventato il razzo moderno e nessuno se ne accorge. Goddard insiste, perfeziona il motore: i suoi eredi lo ringraziano sentitamente perché ha lasciato più di 200 brevetti che ora, dopo tanto tempo, sono ancora buoni, tanto è vero che rendono fior di milioni di dollari.

Fra la Russia e gli Stati Uniti, la Germania. Qui, nel 1929, alcuni tipi strani si sono riuniti per studiare i problemi della navigazione nello spazio. Ne fanno parte i matematici Oberth e Scherkevski, il fisico Nehel, ed uno studente d'ingegneria biondo, con gli occhi azzurri, che parla soltanto di spazio, di satelliti e cose di questo genere. Si chiama Werner von Braun, ha un fratello di nome Magnus, che vorrebbe imitarlo, ed un padre, barone, tradizionalista fino al midollo che invece vorrebbe metterlo fuori casa, tanto è seccato di quelle sue stranezze.

Per proseguire gli esperimenti, Von Braun accetta qualsiasi incarico. Un giorno del '29, per esempio, issato su una scogliola, fa da imbonitore all'ingresso di un grande magazzino berlinese: si tratta di lanciare la vendita di un giocattolo che imita il razzo spaziale di Giulio Verne. Von Braun ha accettato quel compito perché gli procura qualche marco e gli permette di fare sfoggio delle sue conoscenze.

Ci riesce così bene che riceve subito un altro incarico più remunerativo: la casa produttrice Ufa, la maggiore in Germania, mette in lavorazione un film che molti ricorderanno: «Una donna nella Luna», di Fritz Lang, con un'attrice che si chiama Gerda Maurus. Von Braun deve dare la sua consulenza per la costruzione del razzo interspaziale. Ci si mette così sul serio che i capi dell'Ufa, terrorizzati dai costi veramente astronomici, lo licenziano. Dicono che il film è pura fantasia, che i calcoli non interessano; tanto, sono cose che non si avvereranno mai. (Ed infatti il film è un capolavoro di ingenuità: gli attori corrono sulla superficie della Luna senza scafandro, non si curano della differenza di peso, e così via).

Von Braun prosegue gli studi per conto suo, ed approfittando anche delle esperienze di Goddard, a cui riconosce ancora adesso una sorta di paternità spirituale. Nel '31 un suo razzo tocca l'altezza incredibile, per quei tempi, di 2 chilometri. Nel '32 arriva a 3 chilometri e mezzo. Nel '34 a 11 chilometri. Nel '35 a 15 chilometri. Nel '36 a 18 chilometri. Nel '37 a 20 chilometri. Nel '39 a 30 chilometri. Nel '40 a 40 chilometri. Nel '41 a 80 chilometri. Nel '42 a 90 chilometri. Nel '43 a 100 chilometri. Nel '44 a 150 chilometri. Nel '45 a 200 chilometri.

Tutti sanno come è andata a finire: Von Braun ha propellato le V 1 e le V 2 che Hitler si è affrettato a dichiarare «le armi segrete che gli avrebbero dato la vittoria». Ma molti ignorano l'ultimo atto della permanenza di Von Braun in Germania. Alla fine di aprile '45 si trova al centro di Peenemünde, sul Baltico, con molti altri specialisti. Il problema del giorno, mentre la disfatta è ormai lampante, è questo: arrendersi ai russi, che sono a due passi, od agli americani, che sono dall'altra parte del Paese? Prevale la seconda opinione.

Il 28 aprile una colonna di trecento camion parte da Peenemünde: vi sono cinquemila ingegneri e tecnici, decine di casse di documenti segreti, i duecento maggiori esperti in fatto di razzi. Il 30 aprile, mentre tutto il mondo apprende che Hitler è morto, il convoglio giunge intatto nel Tirolo. Dove sono gli americani? Nessuno li ha ancora visti. Magnus von Braun, fratello di Werner, mette in moto una camionetta e va a cercarli e finalmente, pirenda in bicicletta, incontra un soldato. Ed ha a che fare con americani delle V 1 e delle V 2 non desiderano altro che conoscervi nelle vie maestre.

Quando ci crede, le cose cominciano a muoversi in fretta: le officine di Peenemünde vengono scrutate dagli americani: i russi, due giorni dopo, non ci troveranno più una macchina ed un disegno. E Werner von Braun è spedito con un aereo speciale negli Stati Uniti. Qui comincia una specie di «canto alla rovescia» che dura ventiquattro anni e si è concluso ieri, con il primo uomo sulla Luna.

Carlo Moriondo

Neil Armstrong, il primo uomo sceso sulla Luna, sta lasciando la superficie del satellite: è già vicino alla scaletta del Lem (Telefoto)

I programmi della Nasa

Negli anni 80, Marte

Nessuno è in grado di precisare, adesso, quanto costerà simile impresa: ma l'ente spaziale americano giudica «ragionevole» una spesa di 100 miliardi di dollari

Cape Kennedy, mart. sera.

Negli ambienti della Nasa si ritiene che il successo della missione «Apollo 11» potrà provocare un rinvio nel lancio dell'«Apollo 12». Sabato prossimo l'«Apollo 12» dovrebbe essere collocato sulla rampa di lancio ma si ritiene che il direttore dei lanci della Nasa, Rocco Petrone, attenderà il ritorno di Armstrong, Collins e Aldrin a Huston.

Prima del lancio dell'«Apollo 11», Petrone aveva dichiarato che se la missione si fosse conclusa con un insuccesso l'«Apollo 12» sarebbe stato lanciato verso la metà di settembre. L'equipaggio dell'«Apollo 12» è composto da Charles Conrad jr. di 38 anni, Richard F. Gordon jr. di 39 anni, e Alan L. Bean di 37 anni. Qualora anche il volo dell'«Apollo 12» fosse fallito, la Nasa sarebbe stata pronta a lanciare in novembre l'«Apollo 13» per tentare di riuscire nell'atterraggio sulla Luna prima della fine dell'anno.

E' probabile che l'«Apollo 12» avrà il compito di atterrare nell'Oceano delle Tempeste, sito nella parte orientale della faccia della Luna visibile da terra e vi è una probabilità che il lancio possa essere rinviato a novembre o dicembre o anche al gennaio dell'anno prossimo per dare agli scienziati il tempo di analizzare i dati ottenuti dall'«Apollo 11» e modificare, se necessario, l'equipaggiamento scientifico dell'«Apollo 12».

Dopo l'«Apollo 11», la Nasa ha già in programma tre voli lunari e sta studiando l'attuazione per altri sei voli «Apollo» entro il 1972.

Alcuni funzionari dell'ente spaziale americano hanno dichiarato di prevedere che gli Stati Uniti potranno far partire degli uomini per Marte negli Anni '80. Nessuno è in grado di dire quanto costerà un volo del genere, ma la cifra di cento miliardi di dollari sembra ad alcuni una previsione ragionevole, se paragonata con i 24 miliardi dell'operazione «Apollo».

Un alto funzionario della Nasa, il dott. John E. Naugle, ha prospettato l'ipotesi che entro il 1979 gli Stati Uniti avranno loro uomini che vivranno in modo più o meno permanente sulla Luna, così come oggi vi sono scienziati americani nelle basi dell'Antartico. Naugle prevede inoltre la costruzione di grandi osservatori astronomici permanenti nei quali potrebbero lavorare astronomi di ogni parte del mondo, il lancio di quattro o sei sonde recanti strumenti, che dovrebbero atterrare su Marte, e l'inizio dei lavori per un «grande giro» dei pianeti più lontani e cioè Giove, Saturno, Urano e Nettuno.

Lo scienziato Rocco Petrone, figlio di un ex-maresciallo dei carabinieri di Potenza emigrato negli Stati Uniti, è il direttore delle operazioni di lancio al Centro spaziale di Cape Kennedy (Telefoto)

La caduta del Lunik forse registrata dal sismometro

HOUSTON, martedì sera.

Il dott. Jack Small, scienziato della Nasa, ha dichiarato che il sismografo lasciato da Armstrong e Aldrin sulla superficie lunare potrebbe aver registrato l'atterraggio della sonda sovietica.

Questa viaggiava ad una velocità di circa 40 chilometri orari quando è piombata nel Mare delle Crisi, a circa 600 chilometri di distanza dal modulo lunare americano. «Si tratta — ha rilevato Small — di una considerevole quantità di energia che il sismografo potrebbe aver registrato, ma per avere conferma di ciò sarà necessario attendere qualche tempo».

(Ansa)

Fallito esperimento con il laser lunare

HOUSTON, martedì sera.

L'Università del Texas ha comunicato che è fallito il secondo tentativo di fare rimbalzare un raggio laser dalla Luna attraverso il riflettore lasciato sul satellite naturale della Terra da Armstrong e Aldrin. Un analogo tentativo era fallito domenica.

Il dr. Marian Smith, direttore dell'osservatorio al di sotto tuttavia ottimista per quanto riguarda l'eventuale successo degli esperimenti.

(Associated Press)

1969 ORO 900/000

L'UOMO SULLA LUNA

CONIAZIONE SPECIALE EMESSA A CELEBRAZIONE DELLA PIÙ GRANDE CONQUISTA DELL'UMANITÀ

SERIE COMPLETA L. 370.000 (592 $)

Formati e valori

50 Gr. GOLD diam. mm. 50 L. 205.000 (328 $) limitata a n. 5000 esemplari

100 Gr. GOLD diam. mm. 65 L. 400.000 (640 $) limitata a n. 10000 esemplari

20 Gr. GOLD diam. mm. 32 L. 40.000 (64 $) limitata a n. 15000 esemplari

10 Gr. GOLD diam. mm. 26 L. 20.000 (32 $) limitata a n. 20000 esemplari

5 Gr. GOLD diam. mm. 20 L. 10.000 (16 $) limitata a n. 20000 esemplari

I pezzi singoli e la serie completa sono presentati in eleganti astucci e corredati da certificati di garanzia numerati

PRENOTAZIONI PRESSO BANCHE CAMBI O OREFICERIE

Distribuzione esclusiva: COCEPA - Centro Numismatico Internazionale Viale Monza, 27 - 20125 MILANO - Tel. 2577941 - 2899360

PELLICCERIA TORTA

VIA MILANO, 62 - TORINO - TEL. 540.201

CHIUSURA PER FERIE: AGOSTO

UN NUOVO MAGAZZINO SUPERMATERASSI

in Via Cibrario, 73 - angolo Corso Tassoni, 38

I materassi più belli - tutte le grandi marche - l'assortimento più ricco - i prezzi più convenienti - l'assistenza più completa - ed in più la specialità FENIX, i materassi doppi, due in uno, materasso a molle più materasso di lana.

SUPERMATERASSI

Via Cibrario, 73 - tel. 74.67.55 - ang. Corso Tassoni, 38

C.so G. Cesare 27 bis - tel. 85.08.57 - ang. c.so Emilia, 1

La missione «Apollo 11» ha raccolto le risposte a molte domande

C'è vita nelle viscere della Luna?

L'ipotesi è tutt'altro che improbabile - E' fondata, fra l'altro, sulla scoperta di microorganismi nell'interno di meteoriti - Secondo una teoria, forme vitali elementari sarebbero presenti nel sottosuolo del satellite dove si sarebbero rifugiate (e trasformate) quando l'ambiente esterno rese impossibile la loro sopravvivenza - Le analisi dei campioni di suolo lunare raccolti dagli astronauti racconteranno anche le antiche vicende del satellite

C'è vita sulla Luna? Se facessimo un'inchiesta fra gli scienziati di tutto il mondo riceveremmo un venti per cento di risposte positive e un ottanta per cento negative. Inoltre anche coloro che arrivano ad ammetterla sottolineerebbero che intendono parlare di forme di vita semplici ed elementari e non certo di forme vitali superiori come quelle a cui siamo abituati qui sulla Terra.

Miliardi di anni fa

C'è stata in passato la vita sulla Luna? Per questa seconda domanda il numero delle risposte positive salirebbe almeno al cinquanta per cento. L'ignoranza delle cose passate rende sempre più generosi. In ogni caso si tratterebbe di risposte che poggiano più su deduzioni teoriche che su constatazioni pratiche.

La risposta all'eventualità di ritrovare sulle sabbie lunari almeno una traccia di vita presente o passata è dunque legata solo alle analisi che verranno compiute sui campioni di suolo lunare raccolti da Armstrong e Aldrin durante questa straordinaria missione. Saranno questi risultati a raccontare le antiche vicende del satellite e a dirci se su di esso la vita è stata spenta dalle radiazioni cosmiche e dalla mancanza di tutte quelle condizioni che la rendono possibile sulla Terra (assenza di atmosfera e quindi di ossigeno, fortissima escursione termica, dardeggiamento solare violentissimo) oppure se la diversità d'ambiente ha modificato le forme di vita, spingendole a rifugiarsi nel sottosuolo.

Anche la teoria cosmogonica più moderna non dice molto di ben poco sull'origine della Luna. Secondo alcuni studiosi il satellite è nato contemporaneamente alla Terra e agli altri pianeti del sistema solare. Un'immane esplosione avrebbe scagliato nello spazio blocchi enormi di materia incandescente, i quali si sarebbero poi raffreddati lentamente assumendo una forma sferica. Secondo altri studiosi, invece, la Luna sarebbe un corpo estraneo, nato in una parte remota dello spazio e poi catturato per attrazione gravitazionale dal sistema solare e ancorato al nostro pianeta.

Secondo i sostenitori della prima teoria anche attorno alla Luna, come attorno alla Terra, agli albori del mondo c'era uno spesso strato gassoso in cui predominavano vapore acqueo, ammoniaca, idrogeno, anidride carbonica e metano. Il progressivo consolidamento e raffreddamento della Luna, che a causa delle minori dimensioni sarebbe stato più rapido di quello della Terra, ha forse provocato una riduzione dell'attrazione gravitazionale del satellite, in seguito alla quale è avvenuta una graduale dispersione dell'atmosfera lunare nello spazio esterno.

E' difficile dire se cinque miliardi di anni fa, quando l'atmosfera lunare era ormai tanto rarefatta da non riuscire più a mitigare le tempeste di radiazioni che dardeggiavano l'astro, la sintesi delle sostanze organiche era già avvenuta completamente. Non sappiamo neppure se i raggi cosmici hanno spento definitivamente la vita oppure se, agendo a livello molecolare sulle forme embrionali, hanno operato una trasformazione che ha modificato le primitive forme di vita, obbligandole a rifugiarsi nel sottosuolo, al riparo dalle radiazioni nocive. Avrebbe poi pensato la natura, con le sue infinite risorse, a modificare il ciclo vitale di questi embrioni e ad adattarli alle nuove esigenze.

Un'eventualità di questo genere spiegherebbe la presenza di una forma elementare di vita sotterranea anche nel caso che le radiazioni e la mancanza di aria e di acqua abbiano spento del tutto la vita superficiale. Gli embrioni vitali, infatti, potrebbero benissimo essere stati «seminati» dai meteoriti, che a causa dell'assenza di atmosfera possono colpire la Luna senza incontrare ostacoli e penetrare profondamente nel sottosuolo. L'ipotesi diventa verosimile poiché anche i nostri astrofisici hanno trovato ripetutamente tracce di vita all'interno dei meteoriti.

Uno degli ostacoli più grandi all'ammissione di forme di vita sulla Luna è l'elevatissima escursione termica, provocata dall'assenza di atmosfera e variabile fra i 140°-160° gradi centigradi sopra lo zero nei momenti di luce e i 110°-120° C sotto lo zero in quelli d'ombra. Una variazione così grande metterebbe in serio dubbio le possibilità di vita, anche per gli organismi più resistenti. Tuttavia alcuni mesi fa il professor Alexander Markov, direttore dell'Osservatorio di Pulkovo, ha dichiarato di essere riuscito a stabilire che nel sottosuolo lunare, a poca profondità, la temperatura è costante.

Enigmi sconvolgenti

In altre esperienze di laboratorio gli scienziati americani della John Hopkins University di Baltimora hanno constatato che i microbi, gli esseri viventi più semplici della Terra, hanno rivelato una resistenza a condizioni ambientali avverse assai superiore al previsto: spore batteriche di varie genere hanno sopportato senza morire la disidratazione completa, il riscaldamento fino a temperature superiori ai 150 gradi, un bombardamento di radiazioni dell'ordine di decine di milioni di Roentgen.

Nel 1958 l'astronomo sovietico Kozyrev rilevò strane nubi di gas o di polvere che apparivano di frequente in corrispondenza del cratere «Alfonso». Le osservazioni furono ripetute successivamente anche dagli astronomi occidentali, molti dei quali non esitavano ad appoggiare la tesi di Kozyrev secondo cui quelle nubi erano il segno di un'attività vulcanica provocata da fenomeni interni. Se il fenomeno era analogo a quello che avviene sulla Terra, non sembrava quindi troppo azzardato immaginare che nella miscela gassosa di origine vulcanica vi fossero quantità più o meno grandi di idrogeno, ossigeno e azoto, che in tale modo avrebbero potuto spiegare la presenza di una vita sotterranea e anche di un certo quantitativo d'acqua.

Nel 1964 l'astronomo sovietico Kardashev, dell'osservatorio di Crimea, scoprì che in una zona vicina al Mare delle Nubi apparivano assai spesso delle macchie superficiali abbastanza estese, che poi scomparivano nel giro di qualche giorno. L'astronomo sovietico ha avanzato cautamente l'ipotesi che si tratti di vegetazione primitiva che fuoriesce dal sottosuolo per motivi ancora sconosciuti e che poi decade rapidamente, bruciata dalle radiazioni cosmiche. All'enigma si stanno interessando da qualche tempo anche gli astronomi occidentali.

Tutti questi fatti invitano ad ammettere che, almeno in linea teorica, la possibilità di una vita sotterranea sulla Luna siano meno fantasiose di quanto potrebbe a prima vista sembrare. Le osservazioni e i rilievi delle sonde attualmente americane e sovietiche discese dolcemente sulla Luna non sono tuttavia sembrati sufficienti a provarle. Per cautela diciamo pure che non ci aspettiamo una conferma immediata dall'esplorazione di Armstrong e Collins. Appare evidente che qualora le analisi di laboratorio segnalassero anche una sola traccia di forme vitali ormai estinte, l'esplorazione dell'Universo assumerebbe di colpo un nuovo e sconvolgente significato.

Bruno Ghibaudi

Il padre del «Saturno»

Von Braun: «L'umanità è divenuta immortale»

HOUSTON, martedì sera.

Nella sua prima conferenza stampa dopo la conquista della Luna, il dr. Werner von Braun ha detto che il genere umano si è assicurato l'immortalità: «Non si deve più temere che il mutamento delle condizioni di vita sulla terra possa un giorno portare all'estinzione il genere umano. Ormai — ha detto Von Braun — l'uomo può trasferirsi su altri mondi capaci di assicurargli la vita, oppure modificare l'ambiente in maniera da trovare altri posti in cui vivere.

(A. P.)

E' atteso oggi pomeriggio in auto da Milano

Barnard ad Avigliana

L'illustre chirurgo trascorrerebbe sul lago una vacanza di dieci giorni - Arriva con la figlia Deirdre, campionessa di sci nautico; dopo gli allenamenti andranno insieme a Copenaghen dove la ragazza parteciperà ai «mondiali» della specialità

Una affettuosa amicizia tra il figlio dell'industriale Roberto Merlo, Marco di 13 anni, e la figlia di Chris Barnard, Deirdre di 20, porterà il celebre chirurgo a trascorrere un periodo di vacanze sulle rive del lago di Avigliana.

Marco Merlo, campione italiano di sci nautico, ha conosciuto la figlia del chirurgo sudafricano circa tre anni fa. Deirdre è appassionata di questo sport. Molto brava in «figure e slalom», oggi, dopo il ritiro di Marina Doria, è una delle favorite ai campionati mondiali di Copenaghen che si svolgeranno ai primi di settembre. Per alcuni mesi il giovane campione ha trascorso un mese ospite dei Barnard in Sud Africa. Ha stretto amicizia con Deirdre e con il fratello Boetje.

Ora in occasione del periodo di allenamento che la squadra sud-africana della quale fa parte Deirdre trascorrerà sul lago di Avigliana si è offerta la possibilità per Marco Merlo di ricambiare l'ospitalità. Ne ha parlato a suo padre. L'industriale ci ha confermato che ospiterà, nella sua villa sul lago, il celebre cardiochirurgo.

Barnard è atteso nel pomeriggio di oggi, verso le 16, insieme con la figlia e gli altri componenti dell'équipe sportiva. Soggiorneranno tutti a Villa Harisha, fino alla partenza per i campionati mondiali che è prevista per la fine del mese. Oltre ai sud-africani ed al loro celebre connazionale ad Avigliana saranno presenti anche le rappresentative dell'Austria, Spagna, Argentina, Colombia ed Italia.

«Mio figlio e Deirdre — ci ha detto Roberto Merlo — sono amici da tre anni. Ma io è la prima volta che incontro il prof. Barnard. Sì, Marco è stato loro ospite più volte e sono lieto di poter ricambiare la cortesia. I miei ospiti hanno affittato due auto per questo viaggio». prof. Barnard, se non può arrivare oggi, raggiungerà Deirdre venerdì».

Il cardiochirurgo è anche lui appassionato di sci nautico e si ritiene di essere il principale allenatore della figlia. Per questo vuole assistere agli incontri mondiali di Copenaghen dove spera in una buona affermazione della ragazza. Lei è già stata in Italia un anno fa. In vacanza a Cervia volevo cimentarsi nella traversata Pola-Cervia. Ma poi, per contrattempi imprevisti, vi aveva rinunciato.

Venerdì sul Lago grande di Avigliana si svolgerà un incontro preliminare dei campionati mondiali e gli atleti si esibiranno in salti dal trampolino.

Il celebre chirurgo accompagnerà la figlia Deirdre agli allenamenti di Avigliana in vista dei «mondiali» di Copenaghen

A Torino il pacifista indiano Satish Kumar

Arriva oggi a Torino il pacifista indiano Satish Kumar, che sta compiendo un raid antinucleare-pacifista da Londra a Nuova Delhi per la diffusione dei principi della non-violenza. La manifestazione è stata indetta per il centenario della nascita di Gandhi. Kumar alle 17 avrà un incontro con i torinesi in una sala di via Cavalletto 21.

Rintracciata ieri dopo venti giorni

Ragazza bocciata scappa e va a fare la cameriera

Ha 17 anni - Dice: «Piangevo davanti al tabellone dei voti e una signora mi ha convinta ad andare con lei» - La madre della giovane vuole denunciare la donna - Indagini della polizia femminile

Circa un mese fa una ragazza di 17 anni, bocciata alla scuola serale, era scomparsa di casa. La madre aveva presentato denuncia alla polizia, c'erano state ricerche e servizi sorveglianza anche alla frontiera, ma la giovane sembrava svanita nel nulla. Una vicenda sentimentale sembrava da escludere, la fuggiasca non aveva soldi, si era anche pensato ad una tragedia. Ieri invece la ragazza è tornata ed ha raccontato una strana storia.

Si chiama Maria Giovanna Mauro, abita con la madre Elena in via Salerno 3. Afferma che una signora l'ha convinta a non tornare a casa ed a fare la cameriera presso la sua famiglia. E' confermato che Maria Giovanna ha effettivamente lavorato come domestica, ma non è ancora stato chiarito in quali circostanze.

Oggi le assistenti di polizia interrogano la signora Armida Ceccarelli, una maglierista che abita in corso Francia

temperatura di oggi

massima + 31,8
minima + 19,5

Il Bollettino meteorologico segnala inoltre: tempera. media (notturna) 23,7; ore 9: 23,8; press. 761,8; umid. 67%. Cielo poco nuvoloso. Previsioni: nuvoloso, foschia, visibilità buona, temperatura invariata. Temperature a Cheller: mass. 31,6; minima 18; ore 9: 21,2.

Maria Giovanna Mauro e la madre Elena stamane si sono recate dalla polizia femminile

La disgrazia in una famiglia di Villardora

Bambina precipita dalle scale: morente

Una bimba di due anni e mezzo è ricoverata in condizioni disperate alla Clinica neurochirurgica delle Molinette, vittima di un ruzzolone sulle scale. Si chiama Lorena Bonaudo ed abita a Villastura in vicolo Caletto 18 con la mamma, Ida Silvano, 27 anni, ed il padre Firmino Bonaudo, 27 anni, autista presso la ditta Forcelli. E' figlia unica.

L'incidente è avvenuto alle 19,30 di ieri. Lorena, una bimba molto vivace, tornava con la mamma dalla casa. Abitano al secondo piano e Ida Bonaudo aveva tra le braccia dei pacchetti e non poteva tenere la figlia per mano.

A pochi passi dal pianerottolo, la bimba è scivolata, ha perso l'equilibrio, ed è caduta all'indietro. La mamma non ha potuto fare nulla e Lorena è rotolata per sette o otto gradini.

Sembrava una cosa da nulla. La signora Bonaudo, [illegible] in casa, ha cominciato a preparare il pranzo. Lorena giocava in cucina, ma all'improvviso ha smesso di ridere e gridare. La mamma l'ha vista impallidire mortalmente, poi scivolare lentamente a terra.

Un vicino di casa ha chiamato il medico condotto dott. Piano. Il sanitario si è subito reso conto che la caduta aveva provocato un grave trauma cranico ed ha ordinato l'immediato ricovero della piccola in ospedale.

La piccola Lorena Bonaudo, due anni e mezzo

Solo parziale la raccolta dei rifiuti

Da stamane scioperano ad oltranza i dipendenti che aderiscono alla Cgil - Il maggiore disagio a Mirafiori e in Borgata Parella

I dipendenti dell'Azienda municipale per la raccolta rifiuti che aderiscono alla Cgil sono in sciopero da stamane «a tempo indeterminato». Non partecipano all'agitazione Uil e Cisl, per non creare grave disagio ai torinesi in queste giornate di caldo.

Stamane la situazione è stata in parte arginata con un servizio d'emergenza. Ma la raccolta è stata soltanto parziale. Alcune zone sono rimaste senza servizi, in altre si è potuto [illegible] con carri scoperti e con qualche ora di straordinario del personale. All'agitazione, secondo l'Azienda, hanno partecipato 315 dipendenti su 1037. Altri 245 sono assenti giustificati. Ha scioperato quindi il 30 per cento degli interessati. Presenti quasi tutti gli autisti.

I disagi maggiori a Mirafiori e alla borgata Parella. Allo spogliatoio di via Giacomo Dina nessun operaio è andato al lavoro. I camion usciti dal deposito non hanno potuto ritirare vuoti. Soltanto tre equipaggi su 11 dello spogliatoio di via Piedicavallo hanno funzionato. Altre 5 sottozone sono state servite con camion privati. Questi i mezzi che hanno preso servizio nelle altre zone: via Amiatì 12 su 17; via Cigna 15 su 15; via Giachino 13 su 13, via Ormea 11 su 13 (più due carri privati); via Revello 12 su 13 (più 6 mezzi straordinari); via Varano 17 su 17; via Zini 17 su 17.

Il centro è stato quasi del tutto coperto. Per i quartieri di periferia ritenuti senza raccolta si provvederà domani con camion privati ed altri mezzi d'emergenza. Lo sciopero è stato dichiarato in segno di protesta per i provvedimenti disciplinari presi dall'Azienda contro un gruppo di dipendenti. Alcuni dipendenti dello spogliatoio di via Ormea nei giorni scorsi si erano rifiutati di prendere servizio perchè i camion erano pericolanti troppo lontani. Secondo la Cgil: *«C'è stato soltanto un ritardo di due minuti».* La direzione ribatte: *«I carri nella via parcheggiata bloccherebbero il traffico. Li facciamo parcheggiare più in là proprio per non bloccare la strada».*

All'ospedale delle Molinette è stato ricoverato ieri sera, con prognosi riservata per trauma cranico, Marco Brusasino, 10 anni, caduto da una scala a pioli mentre raschiava le pareti del proprio negozio di corso Agnelli 74.

Sfruttatore e travestito in carcere

Squallida storia scoperta dalla polizia - Altro fatto: un uomo in bikini arrestato in piscina

Una squallida storia finita in Questura: la squadra del Buon costume, al comando del dott. Fersini, ha arrestato stanotte due giovani, un travestito e il suo sfruttatore. Il primo si chiama Pier Angelo Caramello, 20 anni, corso Potenza 123; l'individuo che lo sfruttava è Liborio Cancilleri, 21 anni, via Fratelli Garrone 81.

Il Caramello sostava tutte le sere in corso Umbria fino a mezzanotte: poi si spostava in corso Inghilterra. La sua tariffa era di tremila lire. In pochi giorni ha guadagnato tanti soldi da poter comprare un'auto — una «Giulietta» usata — al suo giovane sfruttatore. Questi lo aspettava nelle vicinanze e lo riaccompagnava a casa al termine del «lavoro».

— La squadra del Buon costume ha compiuto ieri un'altra operazione contro la dilagante piaga dei travestiti. Alla piscina del Lido di Torino due agenti hanno tratto in arresto il parrucchiere Sandro Alvino, 24 anni, corso Brescia 7.

Costui si aggirava fra i bagnanti della piscina vestito solo di un ridottissimo bikini. Ostentava atteggiamenti effeminati, ed è stato presto notato da alcune persone che hanno provveduto a telefonare alla polizia.

Liborio Cancilleri, 21 anni, è in carcere per sfruttamento

Pier Angelo Caramello, arrestato stanotte in c. Inghilterra

Fiamme a Volpiano in uno stabilimento

Alla Comital - L'incendio domato dopo un'ora e mezzo

Un violento incendio è scoppiato nelle prime ore di stamane nel reparto solventi dello stabilimento Comital di Volpiano. Le fiamme, altissime, sono state notate anche dagli automobilisti che transitavano sull'autostrada Torino-Milano. Alle 4,20 i custodi hanno dato l'allarme. Da Torino sono partite quattro squadre di vigili del fuoco con scale a pompe. Hanno lavorato un'ora e mezzo fra il pericolo, perchè oltre agli infiammabili c'erano fusti di acidi.

Il fuoco è stato circoscritto ed è stata salvata la quasi totalità dei macchinari. Stamane il lavoro nella fabbrica è ripreso normalmente. Non sono ancora accertate le cause dell'incendio. I danni ascendono ad alcuni milioni.

Dibattito a Rivoli sul caro-affitti

Si è riunita ieri sera a Rivoli, nella Galleria d'Arte Moderna, alla presenza di numerosi consiglieri comunali e di una folta rappresentanza di inquilini, la commissione comunale per gli affitti. E' stato discusso il problema degli sfratti e degli aumenti ingiustificati di canone, che a Rivoli, come nella cintura ovest, sta assumendo ogni giorno dimensioni sempre maggiori per la massiccia immigrazione e la conseguente maggior richiesta di locali da affittare.

Mancano prove in merito per cercare di mettere a fuoco il problema, i capi gruppo consiliari Biagi, Racchezio, Scivero e Rinaudo e si è deciso, su richiesta dei pci e del psi, di convocare d'urgenza la seduta straordinaria il Consiglio comunale per deliberare su questo argomento.

Giovane ha un braccio straziato da una pressa

Un operaio ha perduto il braccio sinistro in un infortunio sul lavoro. [illegible] Mario Brusasino, 28 anni, abitante [illegible] frazione Corbiglia di Villarbasse.

La disgrazia è avvenuta stamane verso le 9 nello stabilimento Olsa, a Villarbasse. Il giovane, addetto ad una pressa per lo stampaggio di capelli per auto, è stato tradito da un momento di distrazione: la mano è rimasta orribilmente maciullata nella [illegible]. Alle sue grida di dolore sono subito accorsi alcuni compagni di lavoro che hanno provveduto a trasportarlo all'ospedale di Rivoli. I medici hanno dovuto amputargli l'avambraccio. Guarirà in due mesi. Sull'incidente è in corso un'inchiesta dei carabinieri.

echi di cronaca

Tutte le aziende
richiedono ed assumono impiegate preparate presso l'Istituto Maria Vittoria; perchè solo una buona scuola, con moderne attrezzature ed un corpo insegnante altamente qualificato, è in grado di soddisfare le più esigenti richieste aziendali. Corsi professionali diurni e serali, annuali e biennali. Istituto Maria Vittoria, piazza Vittorio 12, telefoni 88.99.68 - 88.99.79.

Porte pieghevoli Divisette Via Bagetti 25
(angolo corso Francia 21). Tipi di lusso in tessuti plastificati, sfoglie vellutì pregiati, legni. Tipo speciale per tinello, cucinino, [illegible]. Telefono: 761.471 - 745.123.

Per rinnovo locali
[illegible] uomo e donna delle migliori marche a prezzi di liquidazione sono in vendita nei negozi Rosbosch di Torino, via Nizza 186 e Chivasso, via Po 8.

La TV non funziona? Telef. 251.677 - 296.949
877.575, la Ce.Te.R. Bertucci e Org. Tecnico subito e [illegible] di in prestito un tv portatile. Servizio celere diurno e serale.

Moroni Sport
Vasto assortimento abbigliamento sportivo per mare e monti. Costumi bagno, tennis e sportina. Sconti speciali per le vacanze. Unione Sovietica 209, telefono 393.554.

Elettricista urgente? Telefono 29.59.43
Chiamate il soccorso elettrico per riparazioni o modifiche al Vostro impianto elettrico.

Tappezzeria in carta Applicatela da Voi
acquistandola direttamente dalla Fabbrica, via Madama Cristina 125, che vi offre un vastissimo assortimento di prezzi migliori con le [illegible].

L'ONESTO
IL MATTATORE DEI PREZZI
Via Madama Cristina 63
(quasi angolo Via V. Caluso)
Continua con grande successo la grandiosa svendita a meno prezzo di qualunque
FALLIMENTO
ALCUNI ESEMPI:

4 MAGLIE	L. 1000
COPERTA - MOVIL -	» 1500
STOCK TAILLEURS	» 3000
VESTITO UOMO PURA LANA	» 9900
VESTITI DONNA	» 500
TAILLEUR DONNA	» 1990
TAILLEUR VILPELLE	» 2000
STOCK COSTUMI BAGNO	» 1000
IMPERMEABILI	» 990

Vasto assortimento biancheria finissima a prezzi disastrosi
e migliaia di altri articoli per Lei, per Lui, per la casa
"Al tutto risparmio"
Via Madama Cristina 63

Uno spettacolo insolito nell'alta Valle Stura

Si va in barca a quota 2000 metri

La villeggiatura è cominciata con notevole ritardo a causa delle nevicate all'inizio di luglio - A Demonte e Vinadio ancora molti posti liberi - Forse manca una politica turistica di valle che coordini le iniziative per un maggiore sviluppo della zona

Franca Aledda, savonese, è una « habituée » di Vinadio

servizio particolare

Demonte, martedì sera.

Ricca di vegetazione e di pascoli, di acque termali, di torrenti dove guizzano trote iridee e farlo, la Valle Stura venne un tempo definita la « perla della provincia » di Cuneo per la possibilità offerta al turista di scegliere, secondo le proprie esigenze, una delle tante località situate fra i 650 metri di Borgo San Dalmazzo, la cittadina di fondovalle, e i 2 mila metri del Colle della Maddalena, a ridosso del confine.

Con i suoi 65 chilometri è la più lunga delle valli del Cuneese, una delle poche attraversate da una strada statale e direttamente collegata con la Francia attraverso un valico internazionale. L'attrezzatura alberghiera è discreta, adatta per il villeggiante medio; manca forse l'aspetto mondano di altre località climatiche ma il consueto vanta una cucina di tipo tradizionale dove gli agnolotti sono fatti in casa, il pollo è ruspante, il coniglio non odora di mangime e la trota viene pescata direttamente nel torrente. Anche i prezzi sono accessibili e si può godere di un più che discreto trattamento spendendo tremila lire giornaliere in un albergo confortevole. Eppure, pur avendo tutte le caratteristiche per sfondare sul terreno turistico, la Valle Stura non è ancora conosciuta come meriterebbe.

La villeggiatura si svolge qui sul piano essenzialmente familiare e dell'amicizia. Ci sono famiglie che da generazioni scelgono Vinadio, Demonte, Pietraporzio, Argentera o Sambuco per il riposo estivo e le sole facce nuove che di solito si vedono sono parenti o amici convinti al momento di scegliere la meta delle loro vacanze. Anche le iniziative per i villaggi residenziali sono scarse e se si fa eccezione per Primardo di Argentera e Vinadio, dove gruppi di villette sono sorti negli ultimi tre anni, in tutto il resto della valle l'attività edilizia in funzione turistica ristagna.

Lo Stura scorre nella pianura cuneese presso Borgo San Dalmazzo. A Borgo c'è la fontana dei « Camorri », dalle acque leggerissime. Risalendo la Valle si incontrano gli abitati di Moiola e Gaiola, due ameni paesi adagiati ai piedi di ombrosi castagneti, con qualche locanda i cui proprietari attendono l'occasione propizia per effettuare i lavori di rammodernamento e passare nella categoria superiore.

Demonte è una città antichissima le cui origini vengono fatte risalire all'epoca romana. Sorge in mezzo ad un ampio pianoro verde, ha una decina di alberghi e pensioni, una cinquantina di alloggi affittati stagionalmente ed è la meta preferita di liguri e torinesi. Partendo da Demonte comode passeggiate portano per il vallone di San Giacomo al Colle del Mulo e, dal lato opposto, alla Madonna del Colletto che guarda alla conca Valle Gesso.

Angoli caratteristici

Sempre salendo la valle vi è Aisone e subito dopo Vinadio di cui sono particolarmente note le terme nel vallone di Bagni. Dai fianchi della montagna sgorgano le acque minerali, calde, sulfuree che formano fanghi e muffe sfruttati per usi terapeutici. A Bagni di Vinadio vi sono alcuni discreti alberghi e lo stabilimento che è dotato di una completa attrezzatura per le cure termali e di impianti per cure accessorie. A Vinadio capoluogo fa spicco il forte costruito da Carlo Alberto mentre in uno dei tanti valloni laterali sorge a 2 mila metri di altitudine il Santuario di Sant'Anna, méta nel periodo estivo di grandi folle di pellegrini che affluiscono da tutta Europa. Paradossalmente quello del Santuario è l'attività turisticamente più rilevante di tutta la valle.

Gli angoli più caratteristici della Valle Stura li troviamo però nel tratto compreso fra Vinadio e Argentera. Pietraporzio e Sambuco hanno imponenti piñete il cui taglio periodico costituisce anche la fonte principale delle entrate comunali; vi è poi un grosso numero di laghetti artificiali con acque azzurrissime e gelidissime. Salendo verso il confine la valle si rinserra in una gola famosa, quella delle « barricate » le cui rocce sono strapiombanti e quasi inaccessibili. Oltre le « barricate » c'è Argentera, l'ultimo Comune prima del confine, e le sue frazioni: Bersezio (un tempo Comune autonomo) e Primardo, una borgata di villette realizzata accanto al vecchio nucleo abitato che conserva ancora i tetti con paglia di grano. Salendo verso il Colle della Maddalena si incontra infine il lago dal quale nasce lo Stura e che dà il nome al valico; uno specchio d'acqua vasto e profondo che è solcato da barche e motoscafi, uno spettacolo insolito se si ha presente che qui siamo a duemila metri di quota.

Pensare ai giovani

La villeggiatura è cominciata quest'anno con notevole ritardo in tutti i centri climatici della valle. Colpa del freddo (ha nevicato anche ai primi di luglio) e delle restrizioni valutarie imposte dal governo francese ai suoi cittadini. L'affluenza turistica si è comunque fatta discreta negli ultimi giorni ma vi sono ancora molti posti liberi, soprattutto a Demonte e a Vinadio. Comprensibile quindi la delusione di molta gente. Vedono, quasi con rabbia, altre valli affermarsi e straripare di villeggianti e si chiedono: « *Perché noi no?* ». Forse ciò che manca alla Valle Stura è una politica turistica di valle che coordini le iniziative, infonda fiducia a chi non attende altro per lanciarsi nella costruzione di un buon albergo, dia anche una possibilità di divertimento soprattutto ai giovani.

Gianni De Matteis

Molte pellicce alle sfilate romane

Torna di moda (per quest'inverno) la donna-tigre

Non c'è una tendenza ben definita - Le novità vere e proprie riguardano i tessuti - Tra i colori domina il viola

nostro servizio

Roma, martedì sera.

La moda autunno-inverno presentata finora nelle tradizionali sfilate romane non ha portato alla ribalta una tendenza ben definita, ma un coktail di idee: alcune all'apparenza nuove, che per la verità sono aggrappate alle reminiscenze degli anni '25-30, ed altre riprese dagli schemi di queste ultime stagioni. Le novità vere e proprie si riferiscono ai tessuti: belle lane in doppia e tripla crêpe impresse da segni grafici leggeri in tonalità contrastante, macchie d'inchiostro dilaganti su sfondi immacolati, effetti di crateri o rassettune che affiorano sulle stoffe Jaquard, paillettes di San Gallo per illuminare tute, e giacche e mantelli da gran sera.

In tema di colori, pare che i sarti vogliano insistere sul viola che è inserito in varie collezioni. Massiccio e anche il lancio della gamma delle tinte cinaccia, dal rosé al tamburello al bordeaux.

Per quanto riguarda le linee, c'è una vasta libertà di scelta fra gli affusolati paltoncini « astuccio » che Antonelli ha realizzato in varie lunghezze, da portare con abiti e pantaloni. Questa sera lanerà il poncho in lana fantasia su tailleurs minuti e volutamente semplici, ma ben costruiti. Il nude-look, lo interpreta nelle aderenti tute da sera realizzate in leggeri trasparenti chiffon ricamati a rete di ragno.

Un grande creatore, Federico Forquet, il sarto di Rossella Falk e di tante bellezze del cinema e del teatro, nel presentare i suoi modelli sofisticati, dalle diverse lunghezze e proporzioni, dice: « La mia collezione offre la possibilità di potere scegliere nello stesso stile del modello quella variante che più si addice alla figura fisica della cliente ».

Il ritmo delle sfilate è stato interrotto dallo spettacolare show in cui « vedette » era la pelliccia. Con la regia disinvolta di Sandro Massimini, la donna impellicciata dalla testa ai piedi è stata esaltata fino all'esasperazione. Il « quadro » dedicato al circo si è prestato ad ingabbiare le stupende, aggressive pantere, giaguare, ghepardi e tigri di Mellani, delineate da svelti mantelli sportivi, che si muovevano sotto la sferza di un decorativo domatore.

Per Fendi la languida voce di Milly ha rievocato il clima degli Anni Trenta.

F. G.

Una tunica in seta ricamata con rubini (Telefoto)

«Un bacio, poi ci gettiamo»

I due fidanzati volevano annegare insieme: salvati

Rita e Nicola escono felici dal commissariato: poco prima avevano cercato di morire

A guardarli camminare, tenersamente abbracciati lungo la strada del ponte sulla Dora, vicino ai caseggiati cadenti dell'ex cotonificio Valle Susa di Pinerolo, c'era da immaginare che si scambiassero parole d'amore e lanciassero progetti per il futuro. Entrambi giovanissimi, innamoratissimi di vita, si tenevano stretti. « Mi sani Nicola? », chiedeva lei. « Tanto, tanto Rita », rispondeva lui. Un ragazzino, incuriosito, li ascoltava. Si sono fermati appoggiandosi alla spalletta del ponte. Sembravano felici, poi la piccola ragazza ha detto: « Diamoci ancora un bacio, poi ci buttiamo », e se non era per il ragazzo curioso, adesso su questa storia non si potrebbe sorridere.

Perché Nicola Polleri, 20 anni, e Rita Iannondo, 17 anni, avevano davvero deciso di morire. Il ragazzino curioso è corso dal padre e il signor Nicola Giovanni, che ha 49 anni, fa l'artista ed ha avuto momenti difficili nella vita scelta per guadagnare soldi a farli finiti, è piombato trafelato sulla coppia: « Ma siete impazziti? », ha chiesto.

A scatire le ragioni di tanto dramma, si direbbe che i due siano proprio impazziti. Perché ragioni vere e proprie non ce ne sono. Rita ha un fratello che per essendo sposato e cinque volte padre, è fuggito in Germania con una donna. Si deve sposare tra un mese con Nicola e vorrebbe che il fratello andasse a vivere con loro. Nicola ha una valida ragione per chiedere un po' d'intimità: ormai da un mese vive in una stanza con Rita, i genitori e i suoi dieci fratelli. Così è nata una lite. La prima dei futuri sposi.

Rita ha cercato di stroncarsi con una giarrettiera dopo essere fuggita in lacrime. Lui l'ha salvata. L'ha consolata, ma anziché convincerla che era bello vivere, vi è riuscito convincere che era meglio morire insieme, come aveva visto fare qualche volta al cinema da coppie perdutamente innamorate. Il maresciallo dei carabinieri ha fatto loro la paternale: « Certo cose sono romantiche al cinema, in realtà l'acqua della Dora è fredda e potevate anche prendervi la polmonite ». Metterà anche una buona parola affinché riprendano Nicola Polleri alla fabbrica dov'è appena stato assunto e dalla quale, per litigare con la fidanzata, mancò da tre giorni.

Un albero blocca i treni a Carmagnola

Stanotte, per un nubifragio, si è abbattuto sui binari della Torino-Fossano - Tutti i convogli in ritardo - Traffico ripristinato dopo alcune ore

Una pianta caduta sui binari ha interrotto stanotte alle 2,30 la linea ferroviaria Torino-Fossano. L'incidente è avvenuto nei pressi di Villastellone, al km 11, poco dopo la stazione verso Carmagnola. Durante un violento nubifragio un albero è stato colpito da un fulmine che l'ha fatto piegare su se stesso. Il vento l'ha poi definitivamente abbattuto. Il tronco è caduto sulle rotaie. E' stato dato l'allarme. I treni sono stati bloccati.

Sul posto si è recata una squadra di operai che hanno provveduto a ripristinare la linea invasa anche da molti rami spezzati dal vento. L'interruzione è durata sino alle ore 6. Molti treni hanno subito notevoli ritardi. Stamane a Cuneo e nei paesi vicini la posta e i giornali sono arrivati soltanto dopo le 8.

Rapinatori in moto derubano due donne

La prima aggressione in via Chanoux, l'altra in via Pramollo - Altri fatti: sparisce l'incasso dal cassetto della polleria; rubata la cassaforte in un alloggio

Gli agenti della « mobile » danno la caccia a due giovani che ieri sera hanno strappato le borsette a due donne. Uno dei ricercati è un giovane sui vent'anni, biondo, con capelli lunghi. Indossava un paio di pantaloni a righe verdi ed una camicia gialla. Così l'ha descritto Margherita Pizzo, 41 anni, via Abate Chanoux 4, che, alle 18,15, mentre usciva dal portone è stata urtata dallo sconosciuto che le ha strappato la borsetta contenente 5 mila lire, ed è quindi scappato saltando su una motoretta guidata dal complice.

Un episodio analogo era accaduto mezz'ora prima in via Biscaretti dove lo stesso ladro si è avventato a Concetta Cannavò, 46 anni, via Pramollo 2, la quale teneva per mano la nipotina. Con un forte strattone le ha portato via la borsetta in cui v'erano 25 mila lire che dovevano servire per l'acquisto di un vestitino per la bimba, ed è fuggito in moto.

— Alle 16 di ieri uno sconosciuto è entrato nella polleria di corso Giulio Cesare 77, e mentre la proprietaria del negozio, Matilde Maritano vedova Tavella, 65 anni, via Leini 1, parlava con una vicina, ha aperto la cassa e rubato 270 mila lire e due libretti di risparmio al portatore.

— Nella notte i ladri sono entrati nell'alloggio di Guido De Martino, in via Montevecchio 465, ed hanno portato via la cassaforte a muro. Il furto è stato denunciato al commissariato San Secondo, ma non è ancora stato possibile accertare l'identità del danno, perché il De Martino non sa quali gioielli avesse lasciato la moglie che è attualmente in vacanza al mare.

Colonie Domani mattina partono per la colonia marina della « Cri » di Cesenatico e Igea Marina 180 bambini di Collegno.

Un ciclista investe una gallina e cade: morente in ospedale

Un carrettiere di Casalborgone è in gravissime condizioni all'ospedale di Chivasso a causa di una gallina che, attraversando la strada, si è infilata sotto la ruota anteriore della sua bicicletta. E' il cinquantenne Ferdinando Paggio, che abita con la moglie e quattro figli in via Mafiomina a Casalborgone.

Questa mattina, poco dopo le 1,30, è salito sulla bicicletta dirigendosi a Chivasso dove fa il manovale in un cantiere edile: aveva fatto poche centinaia di metri e aveva percorrendo una leggera discesa quando una gallina gli ha improvvisamente tagliato la strada finendo sotto la ruota anteriore. Nella conseguente caduta il Paggio ha urtato violentemente il capo sull'asfalto e, trasportato all'ospedale di Chivasso dai brigadieri dei carabinieri De Simone, vi è stato ricoverato con prognosi riservata per grave trauma cranico.

condizioni del tempo e previsioni

Previsti oggi altri temporali

Le precipitazioni di ieri sera e della notte hanno portato un po' di frescura

Previsioni del tempo sull'Italia emesse stamane dall'Aeronautica e valide sino alla mezzanotte di oggi:

« Su tutte le regioni prevalenti condizioni di tempo buono. Nelle ore pomeridiane sviluppo di nubi cumuliformi accompagnate da locali manifestazioni temporalesche sulle regioni settentrionali, Marche, Abruzzi e sui rilievi appenninici del Centro. Temperature in lieve diminuzione ».

AOSTA — Splendida giornata di sole in Valle d'Aosta, dopo il temporale di questa notte. Temperature della mattinata: Aosta 27, Courmayeur 22, Cervinia 15, Rifugio Torino e Plateau Rosa 4 gradi.

CUNEO — I violenti temporali abbattutisi ieri sera sull'alta Valle Tanaro, sulla Valle Corsaglia e sul Mondovisese e stanotte, sulla zona di Racconigi-Villastellone, hanno fatto abbassare un po' la temperatura. Stamane il termometro segnava alle ore 8 a Cuneo 22 gradi. I nubifragi hanno (purtroppo provocato danni alle colture agricole; si parla di centinaia di milioni.

VERBANIA — Tempo bello, stamane, dopo i forti temporali che si erano abbattuti ieri sera, soprattutto sul centro-lago, dopo un'ennesima giornata caldissima e afosa. Il temporale, preceduto da folate di vento di scirocco, ha investito con forti grandinate sia la zona di Luvezzo sia quella di Verbania. La grandinata, con chicchi grossi come pocciole e noci, è durata circa un quarto d'ora, lasciando poi il posto a forti acquazzoni. La temperatura, che alle venti segnava 28°, dopo un'ora era scesa a 18°. Molti i danni ai cultivi e frutteti. Stamane alle ore 7,30 il termometro era sui 20-21°. Scompare ogni traccia di afa.

ASTI — Un violento temporale accompagnato da tuoni e lampi si è abbattuto questa notte su Asti e dintorni: stamane il cielo è ancora coperto. Temperatura alle sette 21°, massima di ieri 27°.

ALESSANDRIA — Temporali e ripetitivi su tutto l'Alessandrino hanno incominciato ad imperversare da stanotte e la temperatura si è un po' abbassata. Stamane in città il termometro registrava sole 18 gradi; ieri la temperatura massima è stata di 34 gradi.

ACQUI — Violenti temporali, accompagnati da scariche elettriche e tuoni, si sono susseguiti durante la notte nell'Acquese e nell'Alto Monferrato, dove stamane il cielo era completamente coperto. Le precipitazioni hanno mitigato il caldo, fattosi terribile in questi giorni: il termometro ad Acqui stamane segnava 18°.

NOVI LIGURE — Cielo coperto stamane nel Novese e nelle vallate del Borbera e della Scrivia. Durante la notte ha piovuto, sull'alta Val Lemme si sono abbattuti temporali.

GENOVA — Cielo prevalentemente sereno in Liguria. Anche oggi il sole è velato da una cortina di foschia dovuta al caldo. Alle ore 8 il termometro segnava 23 gradi a Genova, 24-25 gradi nelle due Riviere.

Giovane torinese investito da un'auto in riviera

Mentre percorreva in sella ad una motoretta la via Aurelia tra Varigotti e Finale Ligure, poco prima di Capo San Donato, il ventiduenne Luigi Molinatti, abitante a Torino in via Nizza 75, distratto dalle manovre di un'auto si è visto chiudere che tentava di sorpassarla. Cadeva per evitare un'altra che veniva in senso opposto ed entrava con violenza al vecchio.

Trasportato al pronto soccorso dell'ospedale di Finale Ligure, il sanitario di turno gli riscontrava la frattura della base cranica, quella del piede destro, escoriazioni multiple e stato di choc, per cui, data la gravità del suo stato, dopo le prime cure veniva fatto ricoverare all'ospedale di Santa Corona di Pietra Ligure con prognosi riservata.

I PRIMI EROI DELLA LUNA

EMISSIONE SPECIALE CELEBRATIVA IN ORO 900/1000
LIMITATA IN TUTTO IL MONDO A 2000 SERIE COMPLETE NUMERATE

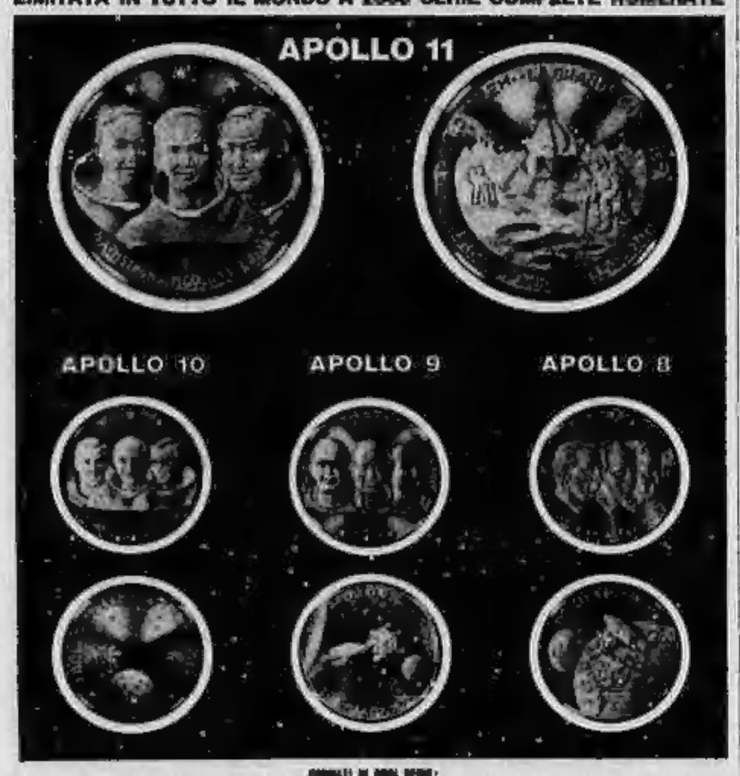

FORMATI IN ORO PURO:
CM. 5 Ø mm 25 = GR. 14 Ø mm 25 = GR. 17,5 Ø mm 30 = GR. 26 Ø mm 40 = GR. 70 Ø mm 60 = GR. 180 Ø mm 80 = SERIE COMPLETA DI 6 PEZZI

SERIE DI 4 PEZZI DA GR. 5 - 4 PEZZI DA GR. 14 - 4 PEZZI DA GR. 17,5 - 4 PEZZI DA GR. 26 - 4 PEZZI DA GR. 70 - 4 PEZZI DA GR. 180
COLLEZIONE COMPLETA «APOLLO 11» - «APOLLO 10» - «APOLLO 9» - «APOLLO 8», IN 24 PEZZI

SOTTOSCRIZIONI PRESSO ISTITUTI BANCARI - CAMBIAVALUTE E OREFICERIE
DISTRIBUTRICE ESCLUSIVA EN EURONUMISMA MILANO

i lettori ci scrivono

Solo i pesci piccoli?

● « La legge antismog entrerà in funzione con la prossima stagione invernale. La cosa mi fa pensare che finalmente potremo respirare meglio, con vantaggi per la salute. Ho però paura che la salute peggiori in questi giorni d'estate. Il motivo è presto spiegato: chi vive alla barriera di Milano nella zona di corso Vercelli (una probabilmente in tutta questa parte della città) non può aprire di casa senza maledire tutte le volte la sconosciuta fonte dei fumi pestiferi che, vera peste come densità, non è certo balsamo per le nostre già straziate vie respiratorie.

« A questo punto vorrei sapere, da chi sarà responsabile dell'applicazione della suddetta legge, se con essa si colpiranno anche le grosse fonti di inquinamento atmosferico oppure se le spese di trasformazione degli impianti dovranno farle solo i soliti pesci piccoli ».

Elisa Costanzo

Basta con le bottiglie

● « Vado tutti i giorni a far la spesa e da poco tempo tutta la roba è in pacchi o in bottiglie, niente si vende più sciolto come prima; così è la legge. Ora, dato che le bottiglie non le vogliono più indietro, vanno tutte nella spazzatura. I macchetti, i cartoni marciscono o si bruciano, ma il vetro né marcisce né brucia. Come mettono il latte nei cartoncini, non si potrebbe mettere anche l'olio e gli altri liquidi?».

Vittoria Milano

A spasso per il Valentino

« Sono le 17,30 di lunedì e ti invito a fare una passeggiata al Valentino: intorno alla fontana monumentale, da dove forse ora, il giardino fa letteralmente schifo, pieno di cartacce unte, fogli secchi, involucri di plastica ed altri rifiuti. E tutto ciò, dopo che nel giro di mezz'ora si sono avvicendati nei viali di tale giardino due fior settentrionali.

« Il primo arriva alle 16 e 45 trascinando (sic!) la sua borga; si ferma appoggiato ad una pianta per osservare i bambini che giocano (10 minuti) poi s'incammina, fa il giro della fontana, altre cose per ammirare altri bambini, quindi se ne va senza aver spazzato niente. Alle 17 e 5 arriva un altro meridionale con il suo furgoncino; si ferma, raccoglie al + ma direi carlacce e se ne va anche lui orgoglio dalle prodezze indigeste ai tranquilli cittadini, che hanno assistito all'edificante scenetta. La gente commenta: « E pensare che è una dei più bei giardini d'Europa! ».

Segue la firma

Abbiamo trovato il cieco (il cane era vaccinato)

« Ti prego di fare un appello ad un cieco accompagnato da un cane pastore tedesco, Martedì verso le 14,30 in via Archimede mentre stavo caricando delle merce nella mia vettura, nell'aprire lo sportello posteriore mi è avvicinato il cane del cieco, e al è avvicinato col mio cane pastore tutto; nel separarli sono stato morso dall'altro cane alla mano sinistra.

« Le scrivo che il mio cane è stato vaccinato contro la rabbia, ora vorrei sapere se il cane pastore tedesco è immune dalla rabbia o se è stato vaccinato e quando, per le necessarie precauzioni e le cure necessarie nella mia persona, ed eventualmente conoscere il suo indirizzo. Sono un vostro abbonato da parecchi anni e " La Stampa " e " Stampa Sera ".

Biagio in fiamma

Concediamo immediatamente
PRESTITI
su auto ed alloggi anche se ipotecati
ed inoltre
PRESTITI
a dipendenti grandi aziende, professionisti, artigiani, commercianti
Celerità riservatezza
FINANZIARIA FID-
Sede centrale
Via Cernaia 18 ang. Corso Siccardi
Torino - Tel. 542.834 - 530.445

MATERASSI A MOLLE
CON GARANZIA Da L. 8000 in su
La Fabbrica SUPERFLEX
Via Garizio 24 (P. Rivoli) Tel. 758.313
dovendo spostare la lavorazione fuori Torino
VENDE DIRETTAMENTE AL PUBBLICO
a prezzi di fabbrica per sgombero locali
oltre 20.000 materassi di tutti i tipi e misure
Troverete inoltre un vasto assortimento di SALOTTI

Istituto G. GIUSTI
VIA MARIA VITTORIA, 54 - TELEFONO 871.779
Sono aperte le iscrizioni alle classi di
ISTITUTO MAGISTRALE
(IN FASE DI PARIFICA)
CORSI DI RICUPERO DIURNI E SERALI PER
MAESTRE D'ASILO
e per RAGIONIERI

VENDITE A RATE
ELETTRODOMESTICI Vasto assortim. ai migliori prezzi. Facilitaz. L'Elettrica, piazza Madonna degli Angeli n. 2, telefono 553.879.
LAMPADARI Il più vasto assortimento in Piemonte oltre 5000 modelli ogni stile e prezzo. Facilitazioni. Casa del Lampadario, piazza Madonna degli Angeli 2, telefono 553.879.
TELEVISORI Tutte le migliori marche. Prezzi assoluta concorrenza. Facilitazioni. L'Elettrica, piazza Madonna degli Angeli 2, telefoni 553.879 - 511.477.

I NEGOZI DELLA CORTESIA
ABBIGLIAMENTO
A. FANTACCINI (Elle, signore dai 46 ai 56) Via A. delle Scienze 7
ARTICOLI REGALO
LA TORINESE PROFUMI: Via Doria 8, tel. 513.938
ARTICOLI SPORT
MELANI Sport: Via Cavour 8 ang. via Lagrange
CALZATURE
RAITERI Calzature: Via Vanchiglia 39, tel. 81.214
ELETTRODOMESTICI - RADIO - TV
AGLIETTA: Corso Casale 36, telefono 81.775
Fratelli LOTTI: Via Mazzini 41
FILATELIA
TALPONE (Perito): Via C. Alberto 30, tel. 512.829
LETTI E FERRI BATTUTI
A. MURRI: Via Lodi 17 a, telefono 267.828
MAGLIERIE
SETTE MORRA: Via Corte d'Appello 13 (fronte Tribunale)
VIDOR CASHMERE shop: via Roma 338
MOBILI
S. DOMENICO: Via Milano ang. Via S. Domenico 4
FOTO - OTTICA - CINE
BERRA: Galleria S. Federico, 4 - Tel. 542.116
PELLETTERIE
FIORI LUIGI: Via Po 2
PELLICCERIE
F.lli GIORGI: Via S. Franc. da Paola 18, t. 535.820
Corso Vittorio Emanuele 18 tel 659.173
PIANOFORTI
CHIAPPO: Piazza V. Veneto 18, telefono 81.542
PIZZI - RICAMI
FONTE DEI PIZZI: Via delle Orfane 2, tel 542.543
PROFUMERIE PARRUCCHE
CASA DELLA PARRUCCA Sede via Cernaia 25, telefoni 532.358 532.595 filiale via Cavour 5 telefono 534.551
LA TORINESE PROFUMI: Via Doria 8 tel 510.938

ANNUNCI ECONOMICI

Questi prezzi saranno subito ridotti di: TORINO via Roma 80 (angolo p.zza Solferino) e via Lagrange 4 - MILANO Via Carlo 31 - ROMA Galleria Fiumicino 2 - GENOVA Via 12 Ottobre 180 r. Port. Accademia 17 r. Via Roma 69 r. - BOLOGNA Via Ghirotti 30 - PADOVA Riv. Ponti Romani 90 - ROVIGO Via Porfido 30 - TRENTO Piazza Lodron 1 - NAPOLI Via Roma 168

oltreché presso tutti i corrispondenti della Lito-Kompass Pubblicità S.p.A. Coloro che desiderano inoltrare la loro richiesta per corrispondenza possono scrivere a: Lito-Kompass Pubblicità, via Marconi 32 - 10126 Torino, inviando l'importo per vaglia postale o assegno bancario mediante versamento sul conto corrente postale 1/24009 di Milano. Il prezzo di questo inserzione deve essere corrisposto anticipatamente alla Lito-Kompass Pubblicità S.p.A. (via Roma 80 e via Marconi 32 - Torino) per contanti o vaglia o mediante versamento nel conto corrente postale 1/24009 Milano. Esso risulta dal prodotto del numero delle parole (minimo dieci, escludendo quelle articolazionalmente concessi) per le tariffe della Rubrica salvo sull'ammontare, con l'aggiunta delle maggiorazioni in ragione del 5 % globale. Il prezzo delle rubriche è di L. 50 per parola. Le sole rubriche « Domande di lavoro » e « Domande d'impiego » L. 25 per parola. E' ammessa l'inclusione nel testo di scritti cifrati in cifre. Le inserzioni si ricevono soltanto a quelli limitati e sarà compilata per tre parole. Avvisi compresi in serrato tariffa doppia. Per inserzioni la data Data numero di quattro %. Per ogni avviso dispongo due volte su « La Stampa » (o « Stampa Sera » del lunedì) è concesso una ripetizione gratuita in « Stampa Sera » o edizione pomeridiane. Non sono ammessi annunci che contengano richieste di denaro o franchobolli. Coloro che desiderano rimanere ignoti ai lettori possono indirizzare il loro scritto presso l'amministrazione assumendo di farlo pervenire a « Scrivere Lito-Kompass Pubblicità s. ... Torino », compilata per sei parole. In tal caso all'importo dell'inserzione dovrà essere aggiunta il prezzo della cassetta di lire 300 per decade, ed un rimborso di lire 300 per le spese di recapito alla corrispondenza a cui loro che non possono seguire il citato presso i nostri uffici. La Kompass Pubblicità S.p.A., in base al contenuto di riservatezza di cui sopra, declina ogni responsabilità per eventuali disguidi postali o telegrafici. Pertanto

STAMPA SERA
Martedì 22 - Mercoledì 23 Luglio 1969

dove andiamo questa sera

7
Anno 101 - Numero 168

TEATRI, RITROVI E CINEMA A TORINO

Ingrid Schoeller nel bar della «Raffaello»: ritorna da una crociera all'estero

teatri danze ritrovi

TEATRO GIARDINI PALAZZO REALE: ore 21,15 «Coriolano» di Shakespeare.

AL BAGATELLE ESTIVO (St. Cavoretto 7) ore 21. Giardini-terrazza.
AL FLORIDA (P. Solferino - 542.822) ore 21: I Los Santos - canta Ilusion.
BELLE ARTI: ore 21, ballo liscio.
CHALET: ore 21, Bruno Billy.
CLUB 84: ore 21, The George's.
GAY SALA (Via Pomba 7): ore 18,45 e 21, Franco e la sua orchestra.
HOLLYWOOD: I Faraoni.
LE ROI ESTIVO: ore 21.

BOCCACCIO (corso Moncalieri 145, 683.666).

COLUMBIA NIGHT CLUB: Attrazioni internazionali.
MOULIN ROUGE: Attrazioni ore 23,30 e 1,30 orchestra I Lovers.
SHAKER PIANO BAR: ore 21-2 (C. Bertini 3, tel. 532.492, aria condizionata).

WEST END NIGHT CLUB (telef. 890.270): tutte le sere ore 1 attrazioni.
BABY NIGHT - LA CLOCHE Ristorante (tel. 894.215): aria condizionata.
CAPRICE (via Sacchi 16, tel. 531.528): ore 21.
LA GROTTA (V. S. Tomaso 10): Gogo Stereo 16-21. Rist. ore 20.
LIDO ESTIVO (Moncalieri 422): 21.
VILLA GAY DISCOTECA (Moncalieri 53): ore 21, I 5 Crucins.

cinema prime visioni

AMBROSIO c. Vitt. Eman. 52 Tel. 547.007	**La casa degli amori particolari** di Yasuko Matsumara, con Ayako Wakao, Kyoto Kishida, Yusuke Kawazu (Giappone - Colore) — Passioni morbose in una vicenda patetica. ★ **Drammatico.** Viet. 16	Critica ●● Pubblico ○○○	Ore: 14,40 16,30 18,20 20,30 22,30 Ingr. 1000
ARLECCHINO c. Sommeiller 22 Tel. 547.190	Chiusura estiva		
CENTRALE c. Essai (540.410) v. C. Alberto 27	**La battaglia di Algeri** di Gillo Pontecorvo, con J. Martin, Fawzia El Kader (Italia-Algeria 1966 - Bianco e nero) — «Leone d'oro», una vicenda sulla riconquistata libertà algerina. ★ **Drammatico**	RIEDIZIONE	Ore: 14,25 16,30 18,30 20,30 22,30 Ingr. 500
CRISTALLO v. Cosio 5 Tel. 690.100	Chiusura estiva		
GIOIELLO v. Colombo 31 Tel. 560.760	**Tarzoon** (o Venuti tarzane e) di Hideo Sekikawa, con Chiyuko Arai, Kikko Matsuoka, Yusuke Kawazu, Toru Abe, Eiji Okada — (Giappone - Colore) ★ **Drammatico.** Vietato minori anni 18	OGGI LA PRIMA	Ore: 14,30 16,30 18,30 20,30 22,30 Ingr. 1200
IDEAL c. Racconis 4 Tel. 541.513	Chiusura estiva		
LUX Gall. S. Federico Tel. 541.283	**I magliari** di Francesco Rosi, con Alberto Sordi, Belinda Lee, Renato Salvatori, Aldo Giuffrè. (Italia 1959 - Bianco e nero) — Le avventure di un gruppo di «magliari» in Germania. ★ **Drammatico**	RIEDIZIONE	Ore: 14 — 16,10 18,15 20,15 22,25 Ingr. 900
NAZIONALE v. Pomba 7 Tel. 518.850	Chiuso per lavori		
REPOSI v. XX Settembre 15 Tel. 531.400	Chiusura estiva		
ROMANO Gall. Subalpina Tel. 519.143	**Il circo**, scritto, prodotto, diretto, interpretato, musicato da Charlie Chaplin. Altri interpreti: Merna Kennedy, Allan Garcia, Harry Bergman (Usa 1928 - Bianco e nero). ★ **Capolavoro** comico di Charlot	Critica ●●●●● Pubblico ○○○○○	14,30 16,25 18 — 19,35 21,10 22,45 Ingr. 1000
VITTORIA v. Roma 356 Tel. 513.709	**La mano della vendetta** di Earl Bellamy con Ricardo Montalban, Slim Pickens, Ian Balin (Usa - Colore) — In California gesta crudeli d'un tiranno, sterminano con bella moglie ★ **Western**	Critica ●● Pubblico ○○○	Ore: 14,30 16,30 18,30 20,30 22,30 Ingr. 900

CHIUSI: ARLECCHINO ASTOR, CORSO, CRISTALLO, DORIA, METROPOL, NAZIONALE, REPOSI

proseguimenti

ALFIERI piazza Solferino Tel. 535.440	**Vita venduta** di Henri-Georges Clouzot, con Yves Montand, Charles Vanel, F. Lulli, P. V. Eyck, Vera Clouzot (Fr. - Bianco e nero) — In paese tropicale, uomini lottano per un tesoro. ★ **Dramm.** V. 16	RIEDIZIONE	Orario 15 — 17,30 19,45 22,15 Ingr. 500
AUGUSTUS p. C.L.N. 248 Tel. 530.714	**Exodus** di Otto Preminger, con Paul Newman, E. M. Saint, R. Richardson, P. Lawford, Lee J. Cobb, Jill Haworth (Usa - Colore) — L'inizio di Israele, tra lotte ed eroismi. ★ **Drammatico**	RIEDIZIONE	Orario 14,30 17,55 21,40 Ingr. 700
CAPITOL v. S. Dalmazzo Tel. 940.409	**L'uomo dell'anello di vetro** di Alfred Vohrer, con Horst Tappert, K. Hubner, I. Pagi (Germania Colore) — Da Wallace: delitti in serie, sospettati, trama delle bianche. ★ **Poliziesco.** Viet. 14	Critica ●● Pubblico ○○○○	14,05 15,45 17,25 19,05 20,45 22,30 Ingr. 900
MAFFEI v. Pr. Tommaso 9 Tel. 687.354	**Ormaa, la fenice del vizio** di Peter Schweitler, con H. Anderson, C. Schollin, H. Ernvback (Svezia - Bianco e nero). — Erotismo materia di studio in una vicenda girata in Scandinavia. ★ **Dramm.** V. 18	Critica ● Pubblico ○○○	Or.: 14,30 16,30 18,30 20,30 22,30 Ingr. 600
TORINO v. Sacchi 6 Tel. 550.333	**Il giorno più lungo** di Darryl F. Zanuck, con Richard Burton, R. Ryan, John Wayne, Mel Ferrer, Irina Demick e altri 38 attori internazionali (Usa - Bianco e nero cinemasc.). ★ **Guerra:** lo sbarco in Normandia	RIEDIZIONE	Orario 10,30 14,40 18,50 21,30 Ingr. 600

CHIUSI: ASTRON

Ridotti A.G.I.S. - E.N.A.L. — Adriano, Alba, Alba, Alessandro, Alfieri, Ambrosio, Astra, Augustus, Azzurro, Capitol, Chieselo, Cinelio, Fard, Giardino, La Perla, Lucento, Lutrario, Olimpia, Orfeo, Principe, San Paolo, Sparta, Vittoria. Italia (il Mercatello). Venerdì: «Coppa De Gaze» biglietti ridotti 30% all'Ente. Ricarica settimanale cartoni Palazzo Reale: biglietti ridotti all'Ente.

CRITICA		PUBBLICO	
Capolavoro	●●●●●	Grande successo	○○○○○
Ottimo	●●●●	Successo	○○○○
Passevole	●●●	Consenso	○○○
Discreto	●●	Discreto	○○
Mediocre	●	Scarso	○

Per gli spettacoli fuori Torino il giornale non è responsabile di eventuali variazioni non tempestivamente comunicate

seconde e altre visioni

ALEXANDRA v. Sacchi 18, t. 511.285 — **La signora Sprint.** Julie Christie, technicolor. ★ Commedia inglese

COLOSSEO v. M. Ciac. 75, t. 851.034 — **Il sentiero della violenza.** V. Heflin, T. Hunter, R. Grant, Technicolor. ★ Drammatico

FARO v. Po 30, t. 82.214 — **Ringo il volto della vendetta.** A. Stellas, F. Wolf. Scope. ★ Western

FIAMMA c. Trapani 57, t. 377.057 — **La falsa vergine** (Sexy Inferno). V. Price, G. Nader, M. Hyer. Scope, technicolor. Vietato 16 ★ Drammatico

HOLLYWOOD c. R. Margh. 109, t. 851.904 — **Il sentiero della violenza.** Van Heflin, Tab Hunter. Technicolor. Apertura 14,45 Ultimo 22,30

LA PERLA c. De Gasperi 39, t. 584.701 — **Duffy, il re dei [illegible].** J. Coburn, Susannah York. Technicolor. ★ Commedia

MASSIMO v. Montebello 8, t. 830.041 — **Concerto per uccidere.** Lee Marvin, Lionel. Viet. 18. ★ **Drammatico**

FORTINO v. Cigna 47, t. 488.560 — Chiusura estiva

ORFEO (aria condiz.) p. Carlina, t. 548.114 — **«Jumbo»** G. Falk, C. Bernier, tec. scope. Viet. 14. Ap. 15. Ult. 22.30. ★ Drammatico

PRINCIPE v. P. d'Acaia 43, t. 780.911 — **Duffy, il re dei due lo gioco.** J. Coburn, Susannah York. Technicolor. ★ Commedia

STATUTO v. Cibrario 16, t. 487.051 — **Angeli dell'inferno sulle ruote.** A. Routhe, J. Nicholson. Techn. Viet. 18. Orario 14.30 - 16.30 - 18.30 - 20.30 - 22.30 ★ Drammatico

ADRIANO v. Sacchi 65, t. 587.515 — **Agente 777 invito ad uccidere.** H. Chaun, C. Lange. Tech. ★ Poliziesco

REGINA c. R. Margh. 125, t. 530.300 — **I dolci peccati di Venere.** H. Buckmann, I. Remick. Techn. Viet. 14. ★ Commedia

MILANO v. Milano 8, t. 530.255 — **I crudeli.** **Jovanka.** Van Heflin. Apertura ore 10. ★ Drammatico ★ Guerra partigiana

OLIMPIA v. Garibaldi 2, t. 546.540 — **Fathom sulla incrociata e spia.** Raquel Welch. Techn. ★ **Drammatico**

P. NUOVA v. Nizza 17, t. 650.190 — **Da Berlino l'Apocalisse.** **Le motorizzate.** W. Chiari, R. Vingelli. ★ Drammatico ★ Commedia satirica

GIARDINO v. Montecuccoli 42, t. 320.875 — **Nevada Jim.** R. Reynolds. Technic. Vietato sotto 18. ★ Western

MIRAFIORI c. Cosenza 68, t. 390.875 — **I mercenari di Marco.** I. Palance, F. Lamas. Technicolor. ★ Avventuroso

SMERALDO v. Tunisi 92, t. 780.714 — **La moda per uccidere.** J. Dunn. Technicolor. Vietato 14 ★ Drammatico

VINZAGLIO c. D. Abruzzi 102. - 596.325 — **Il mandiavo della violenza.** Van Heflin, Tab Hunter. Scope. Technicolor. ★ Drammatico

AMERICA v. Frejus 27, t. 531.748 — **Svezia, inferno e paradiso.** Technicolor, scope. Vietato 18. ★ Film-inchiesta di Luigi Scattini

ELISEO v. Monginevro 42, t. 535.815 — **Il giardino delle torture.** J. Palance, S. Meredith. Technicolor, scope. Vietato sotto 14. ★ Drammatico

SAN PAOLO v. Cesana 82, t. 572.037 — **I diavoli di Don Diab.** J. Ireland, Virginia Mayo. Technicolor. ★ Western

ARIZONA c. Belgio 53, t. 834.171 — **Il colpo di Parigi.** Jean Piat, Nadine Alari. Colori. ★ Cappa e spada

ARTISTI v. O. di Revello 24, t. 81.379 — **I gladiatori.** Victor Mature. Scope, colori. ★ Mitologico

CORALLO v. Angioi 2, t. 80.523 — **L'ombra sull'oraggio.** Della Rovere, Technicolor. Vietato sotto 18. ★ Drammatico-erotico

CROPA v. Cuneo 3 — **Un dollaro per i rigiocati.** Technicolor. ★ Western

VITT. VENETO p. V. Veneto 5, t. 831.642 — **Tutti pazzi meno lui.** A. Reine, P. Paramour. Technicolor. ★ Commedia satirica

ASTRA v. R. Pilo 6, t. 735.587 — **Enoemmao.** John Richardson, D. Palmer. Technicolor. ★ Western

ELIOS v. Val Lagarina 40, t. 598.148 — **I 7 giorni del 6 giorni.** R. Fuller, E. Ullman. technicolor. ★ Conflitto tra Israele ed Egitto

MASSAUA p. Massaua 9, t. 595.80) — **Il sentiero della violenza.** Van Heflin, Tab Hunter, techn. scope. ★ Drammatico

ODEON v. Venaria 8, t. 772 262 — **Il lungo coltello di Londra.** K. Kinski, Margaret Lee, technicolor. ★ Giallo

STAR v. Domodossola 88, t. 772.98 — **La guerra dei 6 giorni.** G. Fuller, E. Ullman. technicolor. ★ Conflitto tra Israele ed Egitto

ADUA c. G. Cesare 67, t. 375.270 — **Quella sporca storia di Joe Cleone.** G. Nader. ★ Avventuroso

ARS c. R. Parco 142, t. 270.583 — **Il passaggio del Reno.** C. Aznavour, C. Coutet. ★ Drammatico, regia Capra

AURORA c. Brescia 7, t. 270.510 — **Il principe coraggioso.** Technicolor. ★ Avventuroso in costume

MAIOR c. G. Cesare 103, t. 287.074 — **La palma nell'orecchio.** Richard Harrison, technicolor. ★ Farsa celebre, da Feydeau

NORD c. Vercelli 144, t. 280.152 — **Maciste e la regina di Saba.** Alan Steel, scope, colori. ★ Mitologico

ORIENTE v. G. Cesare 56, t. 281.00) — **Per qualche dollaro in meno.** L. Buzzanca. Colori. ★ Comico-satirico

PALERMO c. Palermo 158, t. 273.050 — **Il Rider di Satana.** Boris Karloff, technic. Vietato 16. ★ Horror film

ZENIT v. Corelli 1, t. 209.997 — **Il ritorno di Diavolik.** H. Hughes. ★ Avventuroso

CABIRIA c. Rivoli 4 (Moncal., 660.353 — **Attenti al padre.** J. Brel, [illegible] Riva, technic. Vietato 18. ★ Giallo-rosa, regista Capuzzo

ITALIA v. Nizza 158, t. 664.021 — [illegible] per lavori

CONTINENTAL v. Nizza 349, t. 897.166 — **Grazie zia.** J. Gazzolo, L. Carol, G. Ferretti. Vietato 18. ★ Drammatico

PIEMONTE v. Nizza 31, t. 652.758 — **Sexy baby.** R. Shay, J. Anderson. Technicolor. Vietato 16. ★ Drammatico

SAN CARLO Nichelino — **L'uomo, l'orgoglio, la vendetta.** Franco Nero, technicolor. ★ Drammatico dalla «Certosa» al Merlano

SPEZIA v. Nizza 170, tel. 665.517 — **La lunga notte dell'orrore.** scope, technic. Vietato 18, Ap. 18. ★ Avventuroso

DIANA c. R. Margh. 220 — **La leggenda di Enea.** Steve Reeves, scope, technic. ★ Mitologico

DORA c. Pr. Oddone 31, t. 484.831 — **Passo falso.** Colori. ★ Drammatico

ROMA v. S. Donato 40, t. 687.765 — **Una donna speciale.** Michel Piccoli, Philippe Le Roy. ★ Commedia, regista Godard

ALBA c. Grosseto ang. v. Stradella — **Nick Carter, trifoglio rosso.** E. Constantine, technicolor. ★ **Poliziesco**

APOLLO largo Giachino 91, t. 215.585 — **Trafficanti del ghiaccio.** W. Edwards, J. Ireon, technic., scope. Vietato 14. ★ Avventuroso

EDERA v. Madonna di Campagna 6 — **Assegno, dominatore degli abissi.** Elliott West, technicolor. ★ Avventuroso

LUCENTO v. Vercelli 150, t. 290.181 — **La magnifica preda.** Marilyn Monroe. Technicolor. ★ Commedia

LUTRARIO v. Servetto 10, t. 280.742 — **I due gladiatori.** Richard Harrison, technicolor, scope. ★ Mitologico

SPLENDOR v. Biviana 109, t. 296.536 — **Ore 117: aggressione.** K. Malden, N. Sanders, technic., scope. ★ Poliziesco

CHIUSI: ALCIONE, ALPI, ANDREA, BERNINI, BRESCIA, FORTINO, ITALIA, PO, SOCIALE

spettacoli di provincia

AVIGLIANA
CORSO: «Ti piglierò sul piombo», J. Ericson, G. Rossi.

CHIVASSO
CINECITTA': «Gli assi di Tarmach».
POLITEAMA: «Hitler e Hirohito».
MODERNO: «Gallico».

IVREA
SIRIO: «Comandamento per un pistolero».
POLITEAMA: «Uno sporco intrigo».

PINEROLO
ITALIA: «Vortice di sabbia».
NUOVO: «Parigi».
HOLLYWOOD: «Operazione Normandia».

BEINETTE
BRATTEVE: «Il ragazzo».

SETTIMO
GARIBALDI: «L'uomo dal pugno d'oro».

S. AMBROGIO
AMBROSIANO: «La pelle sull'orecchio», B. Hartman, R. Hardy.

Carole André in una pausa della lavorazione del film che gira a Roma con Lionello

Alessandria

ALESSANDRINO: Buon horror.
AMBRA: El Dorado.
CRISTALLO: Carosello di navi.
DANTE: 5 killer e cassa prof. Zero.
MODERNO: Gli intoccabili.
SPLENDOR: Le ore contro il bersaglio.

ACQUI
ARISTON: Chiuso per lavori.
GARIBALDI: Y'emmaski, ore zero.
BATTISTI: Attentati al pudore.

SERRAVALLE SCRIVIA
LARA: Il caldo amore di Evelyn.

OVADA
MODERNO: I Duci.
LUX: Tre cadaveri a Manhattan.
TORRIELLI: Per amore!

TORTONA
MODERNO: Le vacanze.
SOCIALE: La montagna di Monza.
VERDI: Top Crack.

CASALE
POLITEAMA: Il coraggioso, lo spietato, il cacciatore.
MODERNO: Amore nel Pacifico.
VITTORIA: Vestire in visone.
NUOVO: I ladri.

NOVI LIGURE
IRIS: La sposa sfida il re Cleste.
MODERNO: Blu veloce del vento.

VALENZA PO
NUOVA ITALIA: Io l'amo, le l'ama.
TEATRO SOCIALE: Diavoli a colazione.

Asti

TEATRO ALFIERI: Prima aperi, poi mi sposo.
SPLENDOR: La donna di paglia.

NIZZA MONFERRATO
SOCIALE: riposo.
VERDI: riposo.

CANELLI
BALBO: chiusura estiva.

Cuneo

CORSO: Chappaqua.
FIAMMA: Tito.
ITALIA: Tarzan, figlio della giungla.

MONDOVI'
CORSO: La decima vittima.
ITALIA: riposo.

SALUZZO
CIVICO e SPLENDOR: riposo.
ITALIA: Gulliver 70.

ALBA
CORSO: Che cosa hai fatto quando siamo rimasti al buio?
EDEN: chiuso.

BRA
POLITEAMA: Ore lente, 2 mandorli, un grano.
VITTORIA: Nel pallonale per nel cannone.

SAVIGLIANO
NAZIONALE: La ragazza morta e viva.
IRIDE: Carta che vince, carta che perde.

LIMONE PIEMONTE
CUTA: L'avventuroso degli uomini per duri in alta tensi: Grazie zia.
LA CICALA: Poliziotto sfida...

Novara

ASTRA: La scuola della vergini, chiusura estiva.
EXCELSIOR: I segreti che accusano.
ELDORADO: La vendetta di Fu-Man-Chu.
FARAGGIANA: Il donor Zigano.
VITTORIA: Inferno a inferno al gattaccio X.

OMEGNA
SOCIALE: L'ora del lupo.
SPLENDOR: Colonna Sud.

VERBANIA
APOLLO: Quella sporca dozzina.
IMPERO: [illegible] nie Tigre, sfida infernale.
SOCIALE: chiuso per ferie.
SOCIALE (Pallanza): I cannoni della terra.

ARONA
LUX: Mister omicidi.
MODERNO: Gli amanti.
ROMA: Gli intoccabili.

STRESA
ROSMINI: Quei figli maledetti.

DOMODOSSOLA
CAIENA: L'assassino ha le ore contate.
CORSO: A casa degli l'orsenna.

Vercelli

ASTRA: Giulietta degli spiriti.
CIVICO: Tenax oltre il fiume.
ITALIA: Spionaggio internazionale.

BIELLA
APOLLO: La moglie giapponese.
IMPERO: Week-end proibito.
ODEON: riposo.
MARCONI: chiuso.
PIAZZETTA DEL PIAZZO: «Si dice delle minori donne» (prima).

ANDORNO
PARCO DELLA SALUTE: Canzoni del...

BORGOSESIA
LUX: Missione mortale Mario 65.
SOCIALE: Vivere per uccidere.

Aosta

CORSO: Mezzo milione d'eredità.
ITALIA: Le invasioni.
LUX: Lo sconosciuto, il bastardo, il spregiato.
SPLENDOR: Nick, mano fredda.

SAINT-VINCENT
NUOVO: Mani sulla Luna.

CERVINIA
DELLE GUIDE: Arrivano gli tre grandi.

Piacenza

POLITEAMA: Carogne si nasce.
APOLLO: Sfida degli abissi.
CORSO: Rotazione permanente.
IRIS: Ultime notte a Cotton Wood.
PLAZA: Chiuso per restauri.
ROMA: Con le spalle al muro.
EXCELSIOR: riposo.

Genova

CASTELLO D'ALBERTIS: Genoa [illegible] 69.
TEATRO DEL FALCONE: Concerto dei Madrigalisti di Genova.
ASTOR: Settimana (ripresa).
GRATTACIELO: Spettacoli (ripresa).
LUX: 5ª Rassegna del film sulla danza.
MARGHERITA: Il gattopardo (ripresa).
MODERNO: L'irresistibile coppia.
OLIMPIA: 5 figli di cane.
ORFEO: 400 e 1.
PALAZZO: Appuntamento Carolina.
RITZ: Io t'amo, io t'amo.
UNIVERSALE: Quella donnaccia pericolosa.
VERDI: Una donna piena nuda.
AURORA: Mondo cane.
DIANA: Vortice di sabbia.
DIONISO: Gioventù, amore sesso, bersaglieri, mercenari.
IDEAL: Malinconia.
IMPERIALE: Les amants.
LIDO: Quella notte inventarono lo spogliarello.
MANIN: Le voci bianche.
SMERALDO: I lunghi giorni dell'odio.
SUPERGA: Les biches.
ARCOBALENO: I campionissimi (Scacco internazionale).
AMBRA (Nervi): Sorpresa K.
VERDI (Sestri): Tre uomini.
ROMA (Nervi): Proscritti: Governa.
VERDI (Sestri Ponente): Il grande colpo dei sette uomini d'oro.
VITTORIA (Sestri Ponente): Giovani piedi.
A. DORIA (Pegli): Prega Dio e scarati la bionda.
LIGLA' (Pra): Agente speciale I. K.
PONTEDECIMO: Uomo bianco tu vivrai.
FLORA (Quinto): La mariacca.
PRIARUGGIA: Mani sulla Luna.

CHIAVARI
ASTOR: Stanziamo una di baci saziami.
CANTERO: Sono soli per amare ancora.
CENTRALE: Peter Gunn: 24 ore per l'assassino.
NUOVO: Spara Ringo, spara.
ODEON: Gli alcari paraguai.

RAPALLO
GRIFONE: Diamanti a colazione.
ITALIA: La bambolona.

S. MARGHERITA L.
CENTRALE: Tre cuori in affitto.
MIGNON: Senza un attimo di tregua.
LUX: Storia di una minaca.

Savona

ELDORADO: I disperati di Satabor.
ASTOR: I due mondi di Charly.
OLIMPIA: Salvare la faccia.
DIANA: Mille aquile su Kreisag.
MODERNO: FBI contro i gangsters.

ALBISOLA
MARCONI: L'incompreso.
ESTIVO: Ognuno.

VARAZZE
ARENA: La valle delle delle'apparenze Tito.
TEATRO: Dove osano le aquile.
ERIS: E mi fetto un cielo di stelle.
PALME: Bionaista signora Campbell.
VERDI: 007, si vive solo due volte.

CAIRO MONTENOTTE
CRISTALLO: Bisessuali.
SOMS: La ragazza.
ITALIA (Millesimo): L'uomo venuto per uccidere.
SOCIALE (Cengio): La scomparsa di Rasiad Pascià.

VADO
BARAZZA: Non ti scordar di me.

SPOTORNO
ASTRO: Grazie zia.
ARISTON: L'oro di Mckenna.

NOLI
CRISTALLO: Oliver.

FINALE
IDEAL: La gatta degli artigli d'oro.
ONDINA: Rambi.
ONDINA ARENA: Pendolino.
VITTORIA: L'appuntamento sotto il letto.
LUX: Le pecore nere.

PIETRA LIGURE
COMUNALE: Il più felice dei miliardari.
GIARDINO: La avventure di un giovane.

LOANO
PERLA: Ulla papa quanto cornpi!
STELLA: Krakatoa sul Est di Giava.

CERIALE
ODEON: I quattro dell'Ave Maria.

ALBENGA
AMBRA: Il cacciatore.
ASTOR: I pantaloni.
CRISTALLO: La gatta dell'uomo ipocondo.

ALASSIO
CAPITOL: La ragazza con la pistola.
COLOMBO: Non si maltrattano così le signore.
MOULIN ROUGE: Si salvi chi può.
RITZ: I cento cavalli dei Cremlino.

Imperia

CENTRALE: Il sergente Rider.
CROCE BIANCA: L'ultimo gladiatore.
ROSSINI: Rissa commerciale.
ODEON: Due Rioja nel Texas.
CAVOUR: Killer Ant.

ARMA DI TAGGIA
CAPITOL: L'amante di Gramigna.
GIARDINO: Per il re per la patria, per Susanna.
CERRI: Il mercenario.

DIANO MARINA
PERGOLA: Un mio fratello superlusso.

Jacqueline Bisset, lanciata nel «clan» di Sinatra

La Spezia

ASTRA: Buonanotte signora Campbell.
CIVICO: La professione fra le persone.
MOZZANI: Amministratore diretto.
DIANA: Fuga d'uomo.
SMERALDO: Tarzan, il figlio della giungla.
ODEON: Rosie, la mitragliatrice.
MONTEVERDI: Colpi di dadi, colpi di pistola. Segue: Diabolik.
MARCONI: chiuso.
ARSENALE: Io, due figlie, tre valigie.
ASTORIA: 007, si vive solo due volte.
GIARDINO: La vacanza del sig. Hulot.
AUGUSTUS: Gangster per un massacro.
GOLDONI: Che cosa hai fatto quando siamo rimasti al buio?

LERICI
ASTORIA: Chimera.
GOLDONI: Joe Bass l'implacabile.

Parma

CAPITOL: Un seniso.
JOLLY: La mano della vendetta.
LUX: Il Gattopardo.
ORFEO: Mille aquile su Kreisag.
VERDI: Un agente chiamato Jagger.
ODEON: Les biches (Le cerbiatte).
ASTRA: La fete.
ARISTON: chiusura estiva.
DUCALE: chiusura estiva.
OLIMPICO: chiusura estiva.
PICCOLO TEATRO: chiusura estiva.
ROMA: chiuso per restauri.
TRENTO: chiuso per restauri.

SANREMO
CENTRALE: I 5 draghi d'oro.
SANREMESE: L'uomo illoverato.
SUPERCINEMA: Mille aquile su Kreisag.
LUX: Johnny Dark, il bolide rosso.
ORFEO: Il mattino delle scimmie.
ARISTON (all'aperto): La brigata del diavolo.
ASTRA: Mayerling.
MIGNON: Tre cuori in affitto.

OSPEDALETTI
EDEN: La gatta degli artigli d'oro, per Susanna.

BORDIGHERA
OLIMPIA: Ringo, prega per il tuo Dio.
ZENIT: I basiondi.

VENTIMIGLIA
COMUNALE: Gioco perverso.
EUROPA: Inghilterra nuda.
IMPERO: Un lungo giorno per morire.

Sulle spiagge dell'Adriatico

RIMINI
CAPITOL: Mascherenale.
FULGOR: La donna di sabbia.
METROPOL: Operazione San Gennaro.
MODERNISSIMO: [illegible] corpo.
SUPERCINEMA: Chiedi perdono a Dio... non a me.
AMBASCIATA: Il Generale.
ASTRA: Bullitt.
PARCO: La notte dell'agguato.
ARENA SOLE: I quattro dell'Ave Maria.
ARENA DELLE STELLE: La valle lui, la valle lei.
LIDO S. GIULIANO: Piano piano, non t'agitare.
JOLLY S. GIULIANO: Appuntamento sotto il letto.
ARENA RIVAZZURRA: Il piacere delle vedette.
ARENA BELLARIVA: Carovana di fuoco.
MIGNON BELLARIVA: Franco Cassano e le sedove allegre.
MIRAMARE: L'uomo dalla cravatta di corda.
IMPERIALE VISERBA: Rubo oltre il Sole.

BELLARIA IGEA MARINA
ARENA ROMA: L'ora dei Mackenna.
ARENA DEI PINI: Stuntman.
ASTRA: Cuzz city, bang bang.
SPLENDOR IGEA: Rose arse a Zabrina.
PINETA IGEA: La valle del vecchio.

CATTOLICA
ARISTON: Fuoco ao.
ASTRA: Indovina chi viene a cena stasera?
MARE: Nuda sotto la pelle.
CICLO: I dolci sin della casa Sanna.
NETTUNO: Gli intoccabili.
SOLE: Il libro della giungla.

RICCIONE
TURISMO: Funny girl.
DANTE: Grazie zia.
STAR: Anche nel West c'era una volta Dio.
MARE: I barbieri di Sicilia.
ODEON: Cuzz city, bang bang.
ZANARINI: Bullitt.
ALBA: Il più felice dei miliardari.
ADRIA MISANO: Colpo di Stato.

CESENATICO
ASTRA: Pendolino.
ITALIA: Tarzan e il grande fiume.
ADRIATICA: Quattro fanciulli per un danese.

GATTEO MARE
ARENA PAGLIUGHI: Italico secret service.

Il regista, nuovo direttore artistico dello Stabile romano, a Portofino

Strehler si è rifugiato al mare per varare una grande stagione

Il regista Giorgio Strehler con Milva nel recital di Bertolt Brecht: ritireranno insieme in un nuovo spettacolo

nostro servizio

Roma, martedì sera.

La nomina di Giorgio Strehler a direttore artistico del transatlantichissimo Teatro Stabile di Roma ha destato (e come poteva essere altrimenti?) negli ambienti teatrali e politici della capitale vivo scalpore e anonimi consensi, ricolti al prestigioso incarico del grande regista triestino, da venticinque anni di Trinità dei Monti — ha scritto una lettera all'assessore Rosato (che ha presieduto l'altra notte il Consiglio d'amministrazione dell'Ente) in cui chiede precise garanzie d'autonomia artistica, e ha fatto in tutta fretta le valigie, partendo alla volta di Portofino, dove rimarrà due settimane per preparare un articolato progetto di ristrutturazione artistico-politica dello Stabile romano.

«La situazione — mi ha dichiarato Strehler alla stazione — non è certo rosea, oggi come oggi. Anche a un esame sommario ci si accorge dell'evidente necessità di tutta una serie di provvedimenti organizzativi strutturali, come indispensabile premessa a una rinnovata vita estetica del Teatro Stabile, che sia degna della città di Roma. Per intanto, la prima stagione (il contratto con Strehler sarà triennale) si svolgerà interamente al "Valle", ma già a partire dal 1970-71 — le trasformazioni in proposito sono precise, anzi vincolanti per la mia accettazione — sarà pronto il Teatro Argentina, completamente restaurato secondo la sua struttura originaria, e naturalmente ammodernato seguendo tutte le ultimissime esigenze tecniche.

A Roma, dunque, esisteranno tutte le condizioni (parlo di "condizioni", ripeto) vuoi finanziarie, vuoi sceniche, vuoi logistiche, per consentire la vita, non solo di "un" Teatro Stabile, ma, in potenza almeno, del "miglior" Teatro Stabile d'Italia, e quindi di un grande complesso a livello europeo».

La mia attività si è svolta per un ventennio al «Piccolo» di Milano, che sotto tale guida è giunto a vertici che tutti conoscono. Quale sarà, alla luce di quell'esperienza, il «trasferire» del nuovo Teatro Stabile di Roma?

«Sarà, dovrà essere, indiscutibilmente "popolare": un teatro cioè, per tutti, senza preclusioni. Un teatro fatto per la "gente", al di là d'ogni possibile divisione, di censo, di cultura, di "parte". Un teatro che produca il minimo di spettacoli necessari, ma per il maggior numero di spettatori possibile. Un teatro che abbia una sua precisa linea ideologica, non per questo settaria o preclusiva. Un teatro umanistico. Un teatro non fisso al passato, ma un teatro di oggi che aiuti l'uomo a capire il suo domani. Perchè — è una aurea massima di Brecht (autore che rimane pur sempre il mio "modello" estetico e civile) — il teatro, come tutte le arti, deve contribuire all'arte più grande di tutte: che è l'arte di vivere».

Hai già previsto un programma, naturalmente di massima, o un quadro (ipotetico) di attori, di collaboratori, di maestranze?

«E' prematuro parlare dettagliatamente di testi, di spettacoli, di attori, di registi. Certa è per ora una cosa. Il teatro non deve un lavoro personalistico, un "feudo" privato di Strehler, ma al contrario, un autentico esempio di "gruppo", di "collettivo", di azione comunitaria. Il tutto, mi preme sottolinearlo, anzi ribadirlo con estrema chiarezza, sempre in dipendenza di bilanci preventivamente stabiliti, e il tutto in stretta collaborazione col Consiglio d'amministrazione: ma il tutto in piena autonomia artistica, in totale libertà.

«Quindi, casi alla rinfusa — *ha proseguito il regista* —: Goldoni, un grande Goldoni, del tipo e nello stile delle "Baruffe" (potrebbe essere "I Rusteghi", potrebbe essere "La casa nova", o "Il Campiello"), un Brecht, naturalmente, inedito per l'Italia (potrebbe essere "Santa Giovanna dei Macelli", o "Il cerchio di gesso del Caucaso"), e poi uno Shakespeare, e fra lo "nuovo" Zavattini, o Heinar Muller ("Filottete"), o Peter Weiss (un dramma su Rosa Luxemburg). Ma l'elenco potrebbe continuare a lungo. Quel che conta è l'idea di fare il teatro in un "certo" modo invece che in un altro, quel che importa è la necessità di una politica culturale, i suoi rapporti con la collettività. "Teatro del popolo e per il popolo", diceva Romain Rolland».

Giorgio Polacco

IN PRIMO PIANO
CARLA FRACCI

Arrivò al successo con due sole scarpette

La grande ballerina italiana «Oscar» mondiale della danza

Carla Fracci, la più nota ballerina classica italiana

Milano, martedì sera.

A New York è stato attribuito per la prima volta ad un'italiana, Carla Fracci, l'Oscar della Danza. In primavera, la più diffusa rivista di balletto, con milioni di lettori, le aveva dedicato un servizio di 24 pagine per la più perfetta interprete di Giselle, l'eroina per antonomasia del balletto romantico. Il mondo intero l'acclama come una delle massime ballerine, gli impresari l'hanno già impegnata fino a tutto il 1971. Parlando del suo ingresso alla Scala e del periodo immediatamente successivo, Carla Fracci sorride dolcemente, il volto illuminato dai grandi occhi, capaci di una rara mutevolezza d'espressione.

Sorride e pensa quanto è stato duro per lei, al contrario di molte altre, arrivare dove si trova oggi. Due fatti obiettivi le erano contro. Primo, la debolezza costituzionale delle gambe, alla quale ha posto rimedio solo qualche anno fa con una volontà quasi disperata che l'ha condotta a praticare senza posa sfibranti esercizi. Il secondo era la situazione di decadenza in cui si trovava (e ancora si trova in parte) il balletto in Italia, costretto a comparire appena nella stagione in cui è previsto l'impiego del corpo di ballo e praticamente rimasto senza pubblico. Situazione davvero singolare, in un Paese ove il balletto è nato e che ha dato, tanto per rimanere a due personaggi scomparsi nel nostro secolo, Pierina Legnani ed Enrico Cecchetti.

Milanese come la Fracci, Pierina Legnani, morta nel 1923, è stata l'artista, insieme alla russa Kschessinska, a ricevere al teatro Marijnsky di Pietroburgo (oggi Kirov di Leningrado) il titolo di prima ballerina assoluta. Per prima, nel 1887, eseguì 32 «fouettés» e interpretò il doppio ruolo di Odette-Odile nel *Lago dei Cigni* all'esordio della versione integrale nel 1895, introducendo la stessa serie di «fouettés» nel gran passo a due, detto «il cigno nero». Enrico Cecchetti, nato nel 1928, maestro dei più grandi ballerini della sua epoca, è colui il quale lanciò Diaghilev. E tutti sanno l'importanza di Diaghilev nella storia del balletto nel nostro secolo.

Dall'esordio di Carla Fracci i tempi sono cambiati, per fortuna della danza. E se gli enti italiani stentano ancora a adeguare il loro passo a quello delle consimili istituzioni straniere, il pubblico è tornato ad affollare le sale che offrono spettacoli di balletto o di danza moderna come nel passato. Questa forma d'arte ormai entra nelle sedi più svariate e maguri finora precluse. La Scala da 120 anni programma a settembre una stagione di balletti con le maggiori «stelle» del mondo, mettendo in vendita i posti al prezzo di un cinema e registrando una serie di esauriti. I festival di balletto si moltiplicano dappertutto e in Italia non v'è una rassegna musicale di certa importanza che non ricerchi, talvolta affannosamente, spettacoli di balletto da mettere in cartellone. All'estero non si prescinde ormai più da Carla Fracci e con lei hanno firmato i maggiori ballerini del globo, da Nureyev a Bruhn, da Lifar a Flindt.

Per il compimento dei suoi cinquant'anni e per i trentacinque dall'esordio sul palcoscenico, Margot Fonteyn l'ha voluta accanto a sè al Covent Garden il 26 marzo nella serata di gala presenziata da Elisabetta d'Inghilterra. Per la prima e forse unica volta al mondo tutti gli astri del firmamento della danza partecipavano, ballando, a questo omaggio alla grande ballerina britannica. La Fracci ne ha ritratto una viva emozione. Assistendo infatti ad uno spettacolo in cui si esibiva Margot Fonteyn la Fracci, piccola allieva della scuola scaligera, sentì la spinta irresistibile alla carriera di ballerina.

Attilio Baldi

L'Oscar della simpatia ai divi della canzone

Al Bano e Lucio Battisti (disegni di Chiesa)

Viareggio, martedì sera.

(a. p.) Si svolge domani allo Stadio Comunale di Camaiore, la terza edizione dell'«Oscar della simpatia», che premia quest'anno fra i cantanti Milva, Gianni Morandi, Fausto Leali, Mario Tessuto, Don Backi, Carmen Villani, Armando Savini, Riccardo Del Turco, la canadese Shirley Harmer, Johnny Dorelli ed il complesso di Patrick Samson; tra i comici Enrico Montesano e per il cinema Amedeo Nazzari. Verrà inoltre assegnato l'«Oscar» ad un pittore viareggino, Renato Santini, e fra i presentatori a Daniele Piombi, Alighiero Noschese, che ha già ricevuto l'«Oscar» nelle passate edizioni, avrà invece un premio speciale, così come un premio speciale andrà alla Stazione di Radio Montecarlo per le trasmissioni dedicate alla musica leggera.

Lo spettacolo sarà presentato da Corrado, che ha tenuto a battesimo la manifestazione.

carnet della città

5ª RASSEGNA DEI GRANDI SPETTACOLI ALL'APERTO
2° FESTIVAL DEI CONTINENTI
Teatro Giardino Piazzale Rivoli
Stasera e domani ore 21.15
ULTIME RAPPRESENTAZIONI
CORIOLANO
di W. SHAKESPEARE
Biglietti botteghe. Teatro t. 531.043 e Agenzia «La Stampa» t. 519.113
OGGI RIPOSO

VILLA GAY
I 5 CRAZIES
canta
SILVANA DEI

GAY SALA
V. Pomba 7 - aria condizionata
Per tutto il mese di luglio trattenimenti ore 16,45 e 21

Danze BELLE ARTI
GARA DI BALLO
valzer e mazurka
ISCRIZIONI LIBERE
1ª SELEZIONE - ORG. PINO

gallerie e musei
ASSOCIAZIONE PIEMONTESE GALLERIE ARTE MODERNA
LA BUSSOLA (v. Po 9, t. 518.034): Sculture di Cardenas e dipinti di Genovesi. Orario: 10 - 13; 16 - 20.

OGGI AL
GIOIELLO
una prima sensazionale

VIETATO MINORI ANNI 18

CITIES (p. Solferino 2, tel. 534.473): Libera circolazione. Sorta di mostri di bocca di allo scopo di Mostri stranieri. Orario 10 - 13; 16 - 20.
NARCISO (piazza Carlo Felice 18, t. 543.125): Mostri dal 200 a 900.

MUSEO NAZIONALE DEL CINEMA. Palazzo Chiablese: 10-12; 15-18.

GRANDE SUCCESSO
AMBROSIO
in tutti i tempi dall'alba del mondo fatti ai giovani donne sono apparsate sulle spoglie dell'isola di «I.ESHO»
LA CASA DEGLI AMORI PARTICOLARI
da romanzo TANIZAKI
KANETO SHINDO
KYOKO WAKAO (LA PRIMA CONVENTA)
KEIKO KISHIDA - YUSUKE KAWAZU
regia di YASUZO MASUMURA
EASTMANCOLOR - EASTMANSCOPE
Vietato minori anni 18

TREVES
MOBILI
SALOTTI D'ARTE
I mobili + belli
I prezzi + bassi
Via Cernaia, 17
Torino

Dott. F. ADLER - Specialista
Malattie della pelle e veneree
via Cesare Battisti 2 (piazza di Spagna)
Ore 16.30-12; 16-20; fest. 10-12; t. 643.888

DEPILAZIONE DEFINITIVA
(nessuna zona trascurata con apparecchi elettrici modernissimi) - Consulenza medica, consigli gratuiti
STUDIO DI ESTETICA
Via Lagrange 35 (ITA) - Tel. 537.965

Mina si sposa con Martelli

La data: ottobre (se il maestro riuscirà ad ottenere l'annullamento delle precedenti nozze con una ballerina tedesca)

nostro servizio

LUGANO, martedì sera.

Ottobre: mese dei fiori di arancio per i divi della canzone. Dopo l'annuncio del matrimonio di Mal dei Primitives con la sua fotomodella Patrizia, ecco la «bomba»: Mina sposerà il suo musicista - collaboratore - direttore artistico - arrangiatore Augusto Martelli che da anni è anche il suo fedele accompagnatore. Non si tratta di una decisione improvvisa, ma meditata.

Mina ha sempre sperato in una unione regolare. Martelli però è legato da un precedente vincolo con la ballerina tedesca Liane Lupke celebrato nel '63 e dal quale sono nati Cristiano (6 anni) e Bruna (3). La coppia è disposta — secondo le indiscrezioni — a sposarsi con un matrimonio di coscienza se non sarà possibile la soluzione regolare.

g. b.

Augusto Martelli, con il braccio sinistro, canta durante la sua «tournée» nei maggiori centri balneari

Incontro con l'attore ATTILIO CUCARI, oriundo argentino

E' nato nel paese del tango il nuovo Rossini televisivo

Roma, martedì sera.

Attilio Cucari, protagonista de La vita di Rossini, *la cui lavorazione è da poco terminata negli studi di Torino, è un volto non ancora molto popolare ai telespettatori. Finora, l'attività dell'attore s'era svolta quasi esclusivamente nel teatro di prosa. Una delle ragioni per le quali la regista Alda Grimaldi l'ha voluto per Rossini è la sua rassomiglianza fisica con il musicista: stessi occhi grigio-azzurri, volto cordiale e sorriso aperto. E medesima voce, di tipo buffonale: Rossini amava cantare brani di sue opere, anche per illustrarle ai suoi regnanti e mecenati che dovevano dargli protezione. Nella realizzazione televisiva la voce che sentiremo è di Cucari, il quale esegue pure, al pianoforte, i relativi spartiti.*

«La maggiore difficoltà nell'impersonare Rossini — afferma — è stata nella prima puntata, l'apparire psicologicamente e fisicamente un giovane di 18 anni, tale è infatti l'età del musicista all'inizio del racconto». L'attore, nato in Argentina 36 anni or sono, cominciò a lavorare ragazzino, recitando, ad una compagnia di giovani con i quali fece più volte il giro dell'America Latina. «Decisi di recitare — racconta — perchè, allora giurai proprio, non avevo niente da fare. Non credo alle vocazioni, ma alle successive coincidenze, o amenità, che la vita inevitabilmente fa ad ogni tipo di carriera intrapresa».

Cucari è sposato con una francese, e con la moglie abita a Roma: la loro unica figlia, di undici anni, studia flauto al Conservatorio. In questi giorni l'attore partirà nuovamente per Torino, dove sarà tra gli interpreti de Le avventure di Till, romanzo sceneggiato che la quale protagonista Paolo Poli. *Per la prossima stagione ha in mente un'iniziativa teatrale nuova e particolarmente interessante. «Con l'aiuto ed il consiglio di uno dei più noti studiosi europei di teatro, ho già discutendo, insieme ad alcuni colleghi, le basi e penso di mettere tutto a punto entro l'estate».*

a. v.

in prima

TATTOOED («Venere tatuata»): in prima al Giglio. — Il cinema giapponese - ora e - ci manda un altro film. Esso è basato sui tatuaggi simbolici aventi forza di suggestione su chi li porta. Una donna, Osaya, si avvale di essi per sedurre gli uomini e non rifiuta di assistere morbosa alla morte su di un'amica. Okimi, Goinvolto nel dramma che ne deriva è anche il «maestro del tatuaggio», il cui ago miracoloso, servito poi i disegni, diventa l'arma micidiale di una vendetta. Tra gli interpreti, Eiji Okada, l'attore giapponese rivelato dieci anni fa da «Hiroshima mon amour». Le attrici sono Chieko Arai e Kikko Matsuoka. Regista Hiden Sekkikawa. A colori.

Bonaventura — Ospite in vacanza a Elvira De Hidalgo Rodriguez, maestra di canto e intima amica di Maria Callas. Di origine spagnola, la Hidalgo, fu una dei più famosi soprani della prima metà del secolo.

juke-box

Le ultime «cariche» prima delle vacanze

Mentre di «musicassette», «manipolatori» o «registratori» giovani, prima della partenza per le vacanze, sono alla ricerca delle ultime novità: i nastri magnetici (cartucce o cariche) già incisi con le canzoni e i ritmi dell'estate.

La EMI lancia il suo repertorio. Ecco i BEATLES con i successi di ieri e di oggi. Tradiamo Yellow submarine (che dà il titolo alla raccolta), Only a northern song, Hey bulldog, It's all too much, All you need is love, All together now ed altri sette bellezzi.

Ad esecutori vari, la stessa casa discografica ha affidato il compito di «cantare e Juke-box». Con questo repertorio si può ballare o ascoltare sulla spiaggia mentre si fa il pieno di tintarella: Mattino, Chiudo gli occhi e conto fino a sei, Domani sulla Luna, Lettere d'amore, Sera c'è casa lui, Per quando è tardi, Tu somigli all'amore, Fumo negli occhi, Vecchio Sam, Tanti auguri amore, Mrs. Robinson, La sbornia.

Musica negro-americana invece nella cartuccia EMI dedicata a Ernie Fireman e Hitmaker-e. Ascolteremo dodici brani elettrizzanti, tra i quali segnaliamo in evidenza. This is my song, More, Everybody loves everybody, That's life, Bad roses for a blue lady, Send me the pillow e così via.

u. a.

Le ultime «cariche» prima delle vacanze

Mentre di «musicassette», «manipolatori» o «registratori» giovani, prima della partenza per le vacanze, sono alla ricerca delle ultime novità: i nastri magnetici (cartucce o cariche) già incisi con le canzoni e i ritmi dell'estate.

La EMI lancia il suo repertorio. Ecco i BEATLES con i successi di ieri e di oggi. Tradiamo Yellow submarine (che dà il titolo alla raccolta), Only a northern song, Hey bulldog, It's all too much, All you need is love, All together now ed altri sette bellezzi.

Ad esecutori vari, la stessa casa discografica ha affidato il compito di «cantare e Juke-box». Con questo repertorio si può ballare o ascoltare sulla spiaggia mentre si fa il pieno di tintarella: Mattino, Chiudo gli occhi e conto fino a sei, Domani sulla Luna, Lettere d'amore, Sera c'è casa lui, Per quando è tardi, Tu somigli all'amore, Fumo negli occhi, Vecchio Sam, Tanti auguri amore, Mrs. Robinson, La sbornia.

Musica negro-americana invece nella cartuccia EMI dedicata a Ernie Fireman e Hitmaker-e. Ascolteremo dodici brani elettrizzanti, tra i quali segnaliamo in evidenza. This is my song, More, Everybody loves everybody, That's life, Bad roses for a blue lady, Send me the pillow e così via.

u. a.

questa sera in TV

con
Sandra MONDAINI
Raimondo VIANELLO
acqua pesante
nel Carosello
STOCK

Le dive in vacanza lavorano

Florinda Bolkan *Passa alla canzone*

Michèle Mercier *Bikini e armi segrete*

FLORINDA BOLKAN è in breve vacanza alle «Voile d'Or» prima di cominciare il nuovo film diretto da Ennio Patri. Come molte altre attrici si è data alla canzone: il suo primo 45 giri, oltre il motivo di «Matti, una sera a cena» con la musica di Morricone, conterrà un brano brasiliano di Vanicios de Morais.

MICHELE MERCIER, a St-Tropez in mini costume da bagno, alla fine del mese dovrà girare in Turchia con la regia di Peter Collinson il film: «Discutibili patrioti», storia di un'ardente patriota (lei) alle prese con due trafficanti d'armi (Charles Bronson e Tony Curtis). Anche Marisa Pavan e Jean-Pierre Aumont, risposati e innamoratissimi, si dedicano agli sport del mare con Claude Dauphin e Christiane Minazzoli.

m. r.

Da sabato nel nuovo show televisivo «Aiuto, è vacanza!»

Trenta giovani la settimana contesteranno Walter Chiari

Sono pagati? «Macché, sono autentici e presi dalla strada» - Per i mariti in città: le *girls*

nostro servizio particolare

Roma, martedì sera.

Il più giovane dei quarantenni, Walter Chiari, si è improvvisato loquacissimo cicerone alla conferenza-stampa tenutasi nel famoso Studio 1 della tv per il varo di «Aiuto, è vacanza!». E' il titolo del nuovo show che ci accompagnerà per tutta l'estate. E' il divertimento innocuo di chi è rimasto in città o di chi si ostina a seguire la tv anche nel periodo delle ferie.

Il primo appuntamento è fissato per sabato sera sul Nazionale. Ai mariti soli diremo subito che c'è il balletto con una ventina di splendide Bluebell, poi c'è Isabella Biagini, la vamp bionda e scacciapensieri, e la venere tascabile del cinema francese Pascale Petit. Agli altri della famiglia segnaliamo ospiti di richiamo, come è appunto Walter Chiari, il maestro Sinconetti, il comico Andreasi, stranagante Monsieur Hulot per vacanze romani, la cantante inglese Petula Clark e di volta in volta i più rinomati personaggi dello spettacolo.

Il regista del variété televisivo è Eros Macchi che tenta di rinverdire il successo ottenuto l'inverno scorso con «Doppia coppia» animata, come si ricorderà da Noschese, Sylvia Vartan, Luttazzi e Bice Valori.

Si lavora sotto i 35-40 gradi ma l'allegria non manca. E non mancherà neppure la satira politica, a quanto pare, brillantemente introdotta (dopo anni) dal Noschese trasformista.

Uno degli autori, Chiosso, ha anticipato: «*Cercheremo di smitizzare tutto ciò che è quatero nella vita politica italiana. Sono previste battute che sino a qualche tempo fa erano impensabili in uno spettacolo televisivo nostrano*».

Intanto l'unico che sinora ha dimostrato coraggio, durante le registrazioni delle scene, è Walter Chiari. Il comico se la dovrà vedere in ogni puntata, con un gruppo di trenta ragazzi contestatori.

Abbiamo domandato: sono contestatori pagati?

«*Macché pagati!*» — hanno risposto alla tv — «*sono autentici: presi dalla strada, perbacco!*».

Ugo Salvatore

Walter Chiari con la moglie Alida Chelli a Roma

Dischi classici ricevuti

Stravinski: Petrushka (suite); *Mussorgski:* Quadri di una esposizione; *Schiarrer:* Islamey. Pianista Alfred Brendel. Disco Turnabout monostereo. *Giudizio: discreto.*

Il «fotogramma d'oro» in settembre a Limone

Cuneo, martedì sera.

(g. d. m.) «Il fotogramma d'oro», concorso nazionale per film d'amatore, si svolgerà quest'anno a Limone Piemonte nei giorni 5, 6 e 7 settembre. Lo ha annunciato il dott. Loris Garrone, direttore della sede cuneese dell'Enal, la quale ha concluso proprio in questi giorni gli accordi organizzativi con l'Azienda autonoma di soggiorno di Limone, che dovrà ospitare il festival, e con i dirigenti della manifestazione cinematografica.

La giuria del concorso sarà probabilmente presieduta dal regista Roberto Rossellini. «Il fotogramma d'oro» è alla sua undicesima edizione: le prime sette si sono svolte a Torino, di dove la manifestazione è poi emigrata per un lustro a Cattolica. Le proiezioni si svolgeranno al «Citta».

prima delle vacanze

a voi la scelta

prima del D.C.T.

dopo il D.C.T.

perché siete ancora in tempo per dimagrire col metodo D.C.T. (Diatermically Controlled Therapy) di 35 cm. in 30 minuti

OLTRE AL D.C.T. (diatermically Controlled therapy)

piscina olimpionica
piscina minerale calda
piscina fredda
sauna
bagno turco
inalazioni
massaggi meccanici
massaggi manuali
parrucchiere
docce, spogliatoi personali
bar dietetico
controllo medico

american health spas

CORSO TRAPANI 46 ANG. VIA BARDONECCHIA - TEL. 317.221 - TORINO

Aperto ininterrottamente dalle 8 alle 21

oggi sul video

primo canale

18,15: Tv dei ragazzi (I filibustieri delle Antille e Pagine di narrativa).
19,45: Sport - Cronache italiane - Il tempo in Italia.
20,30: Telegiornale.
21 —: Otto donne, film.
23,10: Telegiornale.

secondo canale

21 —: Telegiornale.
21,15: Samba e saudade (musica brasiliana).
22,05: Bellezor (replica).

TELEVISIONE SVIZZERA — Ore 20,15: Telegiornale - 20,20: Pastori del Camerun, documentario - 20,50: Incontri - 21,20: Telegiornale - 21,40: Il regionale - 22: I promessi sposi (II) - 23,10: Mimmo - 24: Telegiornale.

i programmi di domani

PRIMO CANALE — Ore 18,15: Tv dei ragazzi (I racconti del Risorgimento; Nel paese delle belve; Il pennello magico) - 19,45: Sport; Notizie del lavoro e dell'economia; Il tempo in Italia - 20,30: Telegiornale - 21: La battaglia di Normandia - 22: Perché? - 22,25: Sport - 23: Telegiornale.

SECONDO CANALE — Ore 21: Telegiornale - 21,15: Domani è un altro giorno, film di Mogwy - 23,10: L'Approdo.

oggi alla radio

NAZIONALE

14,27 Listino Borsa
14,45 Le canzoni del XVII Festival di Napoli
15,00 Giornale radio
15,15 Un quarto d'ora di civiltà
16,00 Programma per i ragazzi
16,30 Due
17,00 Giornale radio
17,05 Per voi giovani
18,00 Dischi, notizie e voci dal mondo
18,13 La più bella del mondo: Lina Cavalieri
18,30 Luna-park
20,00 Giornale radio
20,10 Madama Butterfly di Giacomo Puccini - Direttore Arturo Basile - Orch. Sinf. e Coro di Torino della Rai - Maestro del Coro R. Maghini - Nell'intervallo: La lotta contro la ragione, di Carlo Antoni
23,00 Giornale radio - Lettere sul pentagramma

SECONDO

14,00 Giornale radio
14,45 Ribalta di successi
15,00 Pista di lancio
15,10 Giovani cantanti lirici: soprano G. Ghilardi
15,30 Giornale radio
15,35 Servizio speciale del giornale radio
16,00 Ci sarà una volta: «I Galli»
16,30 Giornale radio
16,35 I tuoi dischi preferiti
17,30 Pomeridiana
18,00 Aperitivo in musica
18,35 Gli amori mercanti
19,01 Ping-Pong
19,30 Radiosport
20,05 Voci in parata
21,00 Glauditre di Celeste
21,30 Musica leggera da Vienna
22,00 Giornale radio
22,10 Monsieur Lavoro
17,00 Nascita d'una musica
24,00 Giornale radio

TERZO

14,30 Il disco in vetrina
15,15 R. Smetana: Due Quadriglie
15,30 Concerto sinfonico diretto da Arturo Toscanini
17,00 Le opinioni degli altri, rassegna della stampa estera
17,20 D. von Ezzen: Due Strumentali op. 28, per coro e orchestra
18,00 Notizie del Terzo
18,10 Quadrante economico
18,30 Musica leggera
18,45 Magia e scienza: Elli e sopravvivenza nella tradizione popolare
19,15 Concerto di ogni sera
20,30 I virtuosi di Roma
21,00 Musica fuori schema
22,00 Il giornale del Terzo
22,30 Libri ricevuti
22,45 Rivista delle riviste

Domani da Radio Montecarlo

Onde medie 206 mt. pari a kilocicli 1466 - onde corte 49,75 mt. pari a kilocicli 6025 - onde corte 42,85 mt. pari a kilocicli 7135.

Ore 7,30: Come state? - 9,30: Fate voi stessi il vostro programma - 10,05: Isabella ascolta Jannetti - 10,20: Dalle 9 alle 2 - 11: Musica... musica... musica - 12: Juke-box - 13,45: Il relax delle vedette - 14,15: I favoriti della settimana - 16: L'ugola d'oro - 15,30: Il ballo ballo - 16,30: Jazz - 17,15: Vedette Disc-jockey: Gigi Farassino - 18,15: Che c'è di nuovo?

questa sera alla TV

Otto sono troppe

❶ Una casa abitata da sole donne e un cadavere nel «giallo» di Robert Thomas ❷ A ritmo di samba e «Belfagor»

Dopo le molte emozioni dello spettacolo lunare i collegamenti continuano oggi e domani, anche se più radi, fino al rientro dell'«Apollo 11» ed al suo ammaraggio nel Pacifico, previsto per il tardo pomeriggio di giovedì (ore 18,51). Non siamo in grado di comunicare gli orari delle riprese dirette, strettamente legati alla rotazione degli Stati Uniti e che verranno annunciati di volta in volta nel corso degli appuntamenti. Sintesi registrate e servizi saranno tuttavia inseriti in tutte le edizioni del telegiornale.

* *

Spettacolo unico, alle 21, sul Nazionale con un famoso dramma giallo che superò a Parigi (dove fu rappresentato per la prima volta il 28 aprile 1961) le mille rappresentazioni oltrepassandovi anche il premio «Quai des Orfèvres», facendo poi il giro del mondo, dovunque con successo. S'intitola aritmeticamente Otto donne, tanti essendo i personaggi in scena perché l'unico uomo, al levarsi del sipario, è già dietro la porta in noce massiccio della sua camera da letto con un pugnale piantato nella schiena. Un poliziesco senza poliziotto (l'arrivo degli inquirenti coincide con l'ultima battuta), ma anche qualcosa di più, una commedia di caratteri destinati ad accontentare otto di quelle brave attrici che in Francia si chiamano «de composition» (non esiste una protagonista), ma anche una feroce satira della famiglia borghese condita dalla misoginia del suo autore, il francese Robert Thomas, che la critica elogiò per la sua capacità di «suspense» e comparò in tutto degno di Alfred Hitchcock, anche per un certo gusto del macabro ben dosato. C'è molto «humour» nel copione, ma va subito aggiunto che non si fa in tempo a ridere perché subito si è attanagliati dai sthrillers d'un nuovo sviluppo drammatico.

E veniamo al succo dell'intreccio. In un'atmosfera soffocante e surriscaldata, quella del lussuoso soggiorno d'una grande villa isolata nella campagna, durante le feste natalizie, ognuna delle otto donne accusa e si difende, ma rivelando, quasi involontariamente, ai suoi stessi accusatori se che inducono a sospettarla e rinfocolando dubbi sulle altre sette. Le prigioniere del tetro e solitario villone dove qualcuno ha strappato i fili del telefono, avvelenato i cani, sabotato l'avviamento dell'auto e chiuso a chiave il cancello sono Gaby, 45 anni, cedora di qualche vera dell'industriale e finanziere Marcel, la sua primogenita Suzi, ventenne, tornata per le vacanze dal suo collegio inglese e la diciassettenne Caterina, secondogenita, contestatrice battagliera ed avida lettrice di romanzi gialli e di altri piattosto spinti; zepiti della padrona di casa sono sua madre, detta Mamy, una nonna autoritaria, avara, calcolatrice e simulatrice di paralisi, nonché sua sorella Augustina, acida zitella invidiosa di tutte e di tutto; infine una parente che s'è invitata da sé: Pierette, sorella del defunto, una bella donna di 35 anni non ricevuta in famiglia perché si mormora che abbia fatto la «striptease». Passiamo alla servitù: c'è la vecchia governante signora Chanel, un tipo da premio di fedeltà che adora le padroncine da lei cresciute come figlie (ma ha anche lei qualche visietto inconfessabile) e Luisa, la giovane cameriera da poco assunta, bella, perversa ed insolente che passa da un posto all'altro sempre cercando di diventare la amichetta del capo famiglia.

Non si può dire molto di più senza guastare il piacere di scoprire, da soli o con l'aiuto dell'autore, a chi risalga la responsabilità della morte dello sventurato Marcel. Una responsabilità grossa, tanto quanto la sorpresa finale.

Messa in scena per la regia di Mario Ferrero la vicenda delle 8 potenziali assassine è interpretata da Laura Adani (Gaby), Laura Carli (la nonna), Angela Cardile ed Ottavia Piccolo (Suzi e Caterina), Anna Maestri (Augustina), Marina Bonfigli (Pierette), Elvira Cortese (madame Chanel) e Marina Maiatti (Luisa).

* *

Il Secondo manda in onda, alle 21,15 Samba e saudade, un itinerario musicale in Brasile, guidato da Giorgio Moser. La trasmissione era stata già annunciata per domenica 29 giugno, quando saltò, non ricordiamo perché, ma non è affatto un tappabuchi.

* *

Completa, alle 22,05, i programmi del Secondo, la puntata conclusiva del telefilm-inchiesta francese Belfagor o Il fantasma del Louvre (Arthur Bernède trascritto da Claude Barma) proposto in seconda visione. Si rivela in questo sesto capitolo l'enigmatica personalità della protagonista, Luciana Borel, interpretata da Juliette Greco.

d. g.

Assia Noris ritorna la fidanzata di tutti

Assia Noris, la stella del cinema degli Anni Trenta, torna alla ribalta in un ciclo di film che la tv le dedicherà nel mese di agosto. Assia Noris, soprannominata «la ragazza che tutti gli uomini vorrebbero incontrare all'angolo della strada» è di origine russa. Venuta in Italia nel 1931, ottenne subito il suo primo contratto cinematografico e, nel decennio successivo, fu l'attrice preferita dagli italiani. Il ciclo televisivo che inizierà il 13 di agosto comprende cinque film: «L'uomo che sorride», «Grandi magazzini», «Un colpo di pistola», «Una romantica avventura» e «Batticuore».

donne confidenziale

oggi festeggiamo

Santa Maria Maddalena; San Gerolamo.
OGGI, martedì 22 luglio, il Sole è sorto alle ore 5,30 e tramonta alle 20,43.

Il turbante all'italiana

Un pizzico di mistero e di civetteria

Dalla fascia indiana al turbante non c'è molta strada. La fascia da «Squaw» che nasconde la fronte è rischiosa ed esige un viso senza incertezza o senza paura. Il turbante invece dà dignità. Aggiungiamo anche un po' di mistero al volto che incornicia. Pensiamo ai più celebri turbanti della storia. Quello di Maometto II, bianco e gonfio, che si posa su un profilo aguzzo dipinto dal Giambellino: un profilo che perde tutta l'autorità se lo si immagina a capo scoperto. Anche la presunta Beatrice Cenci valorizzata da un molle turbante diventerebbe una ragazza qualunque e lo stesso avverrebbe per Marat tragicamente abbandonato nella vasca da bagno. Anche lui ha i capelli nascosti da un asciugamano arrotolato. Il turbante aggiunge sempre un qualcosa a un volto e contribuisce a renderlo più intenso.

Raso bianco o mussola nera

Prendiamo in considerazione gli ultimi turbanti della storia della moda. Sono nati proprio in questi giorni a Roma durante le sfilate di alta moda. Li ha pensati Patrik de Barentzen per il prossimo inverno, quindi saranno di lana o in tessuto impermeabile e in cipolla. Noi scegliamo però gli intrecci e i materiali più estivi. Un'acconciatura a turbante è così giusta per il mare.

Nelle serate di vacanza ci si può permettere il lusso (e la praticità) del groviglio di raso bianco (dis. 2) che lascia scappare dalla cima della testa una cascatella di riccioli, veri o finti, non importa. La salsedine e il sole compromettono la messa in piega e la lucentezza delle chiome. Quale soluzione si mostra allora più ingegnosa, se non quella di tirare le ciocche malandate verso la nuca, di nasconderle sotto un tessuto annodato e di far sgusciare fuori dall'apertura, sul dietro, un toupet di capelli «freschi»?

L'altra soluzione è più impegnativa e drammatica: la fascia turbante di mussola nera (dis. n. 1) si attorciglia attorno al collo, ma, se proprio farà caldo si lascerà sventolare fino alle caviglie abbandonando al vento le due code lunghissime e fluttuanti.

ricetta del giorno

Uova alla parigina

Fate rassodare quattro uova e sgusciatele. Imburrate una pirofila e formate uno strato con 250 gr. di pomodoro sbucciati, privati dei semi e tagliati a fette piuttosto grosse. Salate e spargete su questa strato poco prezzemolo e cuocetelo brevemente. Disponete ora uno strato di besciamella spessa, e su questa disponete le uova tagliate a fette; salate. Altro strato formato da 250 gr. di pomodoro e infine ancora besciamella. Passare in forno per 30'.

IL TRUCCO - Come i camaleonti

Su ogni volto riflessi (giallo-oro) diversi

Il trucco «camaleonte» di Carita, accompagna i turbanti con colori che, come dice il nome stesso del nuovo maquillage si basano sulle tonalità calde e cromatiche delle spezie. Il fondo tinta è definito «camaleonte», poichè si adatta a ogni colorito e su ogni carnagione darà un riflesso diverso. Visto, al naturale sembra un gradevole giallo oro.

Si torna al mondo della frutta invece per il «fard» delle guance. Adesso si ammorbidiranno con il liquido chiamato «brugnon» cioè «pesca-noce», un marrone rosato-lilla, che saprà sotto gli zigomi un'ombra elegante. Per gli occhi: mascara bruno, ombretto color dattero, che si estende a circumnavigazione attorno all'occhio precedentemente allargato con una sottolineatura di bianco. Le ciglia a ciuffetti, sono più importanti verso l'esterno. Particolare interessante: il ritorno della matita. Sia le sopraciglia che la bocca appaiono ben definite da un sesso marcato; un contorno appena percettibile per le labbra e una serie di trattini per le sopraciglia.

(A cura di Flora Candioli, Elsa Rossetti e Luisella Re)

Quarantasei quintali del prezioso pesce sarebbero stati distrutti

Pescatori e Enel in polemica per le trote di Pontechianale

La controversia causata dai lavori in corso per liberare dal fango il fondo del bacino, che sorge a 1630 metri - Richiesti trenta milioni d'indennizzo

nostro servizio

Pontechianale, martedì sera.

Braccio di ferro in Val Varaita fra la Federazione pesca sportiva (Fips) e l'Enel. A causarlo sono state le trote del lago artificiale di Pontechianale. I pescatori, ritenendosi danneggiati dalle operazioni di ispezione dell'impianto attualmente in corso, hanno richiesto un forte indennizzo e, non avendo ottenuto una risposta per loro soddisfacente sono passati all'attacco con verbali e denunce.

Al bacino, che sorge a 1630 metri e che originariamente era capace di 12 milioni di mc, attingono l'acqua le tre centrali elettriche di Castelfelino, Sampeyre e Brossasco, collegate da una rete di gallerie e di condotte forzate. Durante le alluvioni del 1957, nel lago si riversarono alcuni milioni di limo e ciò diminuì la capacità del lago stesso, limitandone il funzionamento. Da allora i tentativi fatti per ovviare all'inconveniente sono stati molti.

Quest'anno una ditta specializzata in lavori subacquei ha piazzato una speciale pompa a depressione, che aspira il limo trasferendolo al centro del lago ov'è posto lo scarico di fondo. Attraverso un manicotto vengono aspirati i detriti. Periodicamente la valvola di fondo viene aperta e il fango accumulato dalla pompa viene fatto defluire a valle, ove sono stati predisposti speciali sbarramenti per impedire che il materiale possa inquinare il torrente. Al termine dell'operazione di pulitura vengono poste in opera nuove griglie e il bacino torna ad essere normale. Il lavoro, quindi, garantisce la sicurezza della diga con il razionale sfruttamento delle acque.

Di parere contrario è la pesca sportiva della zona. Il lago è, da qualche tempo, riserva turistica della Fips e i soci, dietro versamento di una quota minima, possono pescare un certo numero di trote. Quest'anno, però, il livello delle acque è stato ridotto al minimo per consentire lo svolgimento dei lavori. Si calcola che attualmente nel bacino vi siano meno di un milione e mezzo di mc d'acqua, poco più di un decimo della portata normale. La pesca, ovviamente, non è più possibile.

Qualche giorno fa, mentre si stava provvedendo allo scarico di fondo per far defluire il fango, si sono presentati alcuni dirigenti della Fips accompagnati da un agente del corpo forestale. A carico del guardiano della diga, Orlando Padovan, di 57 anni, è stato redatto verbale. Quale trasgressore materiale, avendo egli posto personalmente la valvola di fondo, sarebbe responsabile di una serie di azioni contenute nel T. U. della legge sulla pesca. Secondo i dirigenti della Fips egli avrebbe violato, fra gli altri, gli articoli 6 e 9 per avere «intorbidato e stordito i pesci e per aver versato rifiuti industriali nelle acque pubbliche».

E' stato messo pure a verbale che sono state rinvenute «n. 5 trote morte» nel letto del torrente, a monte del piccolo bacino di decantazione. I pesci sequestrati, come prescrive il regolamento, sono stati destinati al ricovero dei poveri vecchi di Sampeyre. Il verbale è stato ripetuto quando il Padovan, due giorni dopo, ha nuovamente aperto la valvola.

A questo punto i dirigenti dell'Enel si sono incontrati con quelli della Fips: sembra che un accordo di massima sia stato raggiunto, ma sembra che i pescatori si ritengano soddisfatti solo nel caso che l'Enel versi una grossa somma — si è parlato anche di 30 milioni — quale indennizzo per la perdita del patrimonio ittico. Quarantasette quintali di trote — sostengono i pescatori — sarebbero andati distrutti. Su questa cifra, però, i pareri sono discordi e la disputa Enel-Fips durerà ancora a lungo. Gli unici a rallegrarsene sono gli ospiti del ricovero dei poveri vecchi di Sampeyre, sul cui tavolo dovrebbero comparire spesso i «corpi del reato», cioè le ottime trote del lago di Pontechianale.

Gianni Bisio

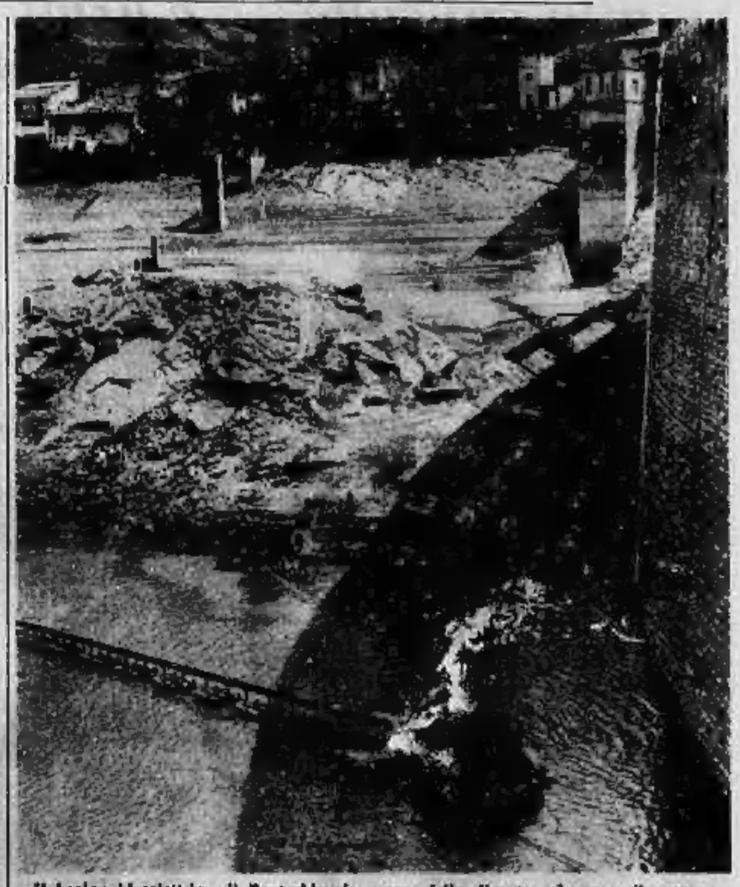

Il bacino idroelettrico di Pontechianale, causa della disputa: al centro il pontone con la potente pompa che aspira il fango per liberare gli scarichi di sicurezza

L'eccidio di Filetto

Un teste per il caso Defregger

Bonn, martedì sera.

Il procuratore di Francoforte ha detto oggi che interrogherà un'altra persona in relazione al caso del vescovo ausiliario Matthias Defregger, che ordinò l'esecuzione di 17 italiani durante la seconda guerra mondiale quando era capitano della *Wehrmacht*.

Il procuratore Dietrich Rüter ha precisato che la persona che sarà interrogata è un ex tenente dell'unità comandata da Defregger nel luglio del 1944: si chiama Paul Ehlert. Padre Defregger ha affermato di aver passato l'ordine al tenente dopo che alcuni soldati tedeschi erano stati uccisi dai partigiani. In seguito all'ordine 17 abitanti del paese di Filetto di Camarda vennero fucilati.

Dal canto suo l'arcivescovo di Monaco cardinale Julius Doeffner ha detto di sapere tutto del passato di Defregger quando lo nominò vescovo ausiliario. Nella sua lettera pastorale di ieri il cardinale Doeffner ha affermato che solo Dio potrà giudicare l'operato di padre Defregger.

(A. P.)

oroscopo di domani

ARIETE (21 marzo - 20 aprile)
Affari: la Luna, in segno di Fuoco, sintonizza con la vostra costellazione che riceve così influssi benigni. Nel settore professionale successi. *Sentimenti:* nulla di rilevante nel campo affettivo. La situazione permane armonica. *Salute:* un po' in difficoltà i sofferenti di anima bronchiale.

TORO (21 aprile - 21 maggio)
Affari: in mattinata la dissonanza Luna-Saturno crea un clima restrittivo e paralizzante. Ostacoli dovuti più che altro alla pigrizia. Non forzare. *Sentimenti:* il parallelo Luna-Venere, nel tardo pomeriggio, favorisce i sogni del cuore. *Salute:* stanchezza che va sparendo nel corso della giornata.

GEMELLI (22 maggio-21 giugno)
Affari: occorre lucidità di spirito e precisione di vedute per ottenere risultati positivi. Sviluppo dei mezzi di comunicazione. Viaggi, scritti. *Sentimenti:* evitate ogni discussione con le persone care, specie verso la mezzanotte. *Salute:* alti e bassi nella tensione nervosa. Non agitatevi.

CANCRO (22 giugno - 22 luglio)
Affari: proposte commerciali che vanno esaminate a fondo prima di accettarle, poichè debbono offrire indiscutibili benefici finanziari. Cautela. *Sentimenti:* oggi Nettuno influisce positivamente sulla sfera affettiva. Molte gioie. *Salute:* la maggior parte delle malattie avvengono felicemente.

LEONE (23 luglio - 22 agosto)
Affari: curatevi personalmente e soprattutto occupatevi di una impresa finanziaria che ha tutte le possibilità di incrementare i guadagni. *Sentimenti:* non resistete ai richiami del cuore. C'è un tipo Acquario che fa voi. *Salute:* i luminari, ospiti del Segno, ne accrescono la vigoria.

VERGINE (24 agosto - 22 sett.)
Affari: se volete essere al riparo da sorprese spiacevoli, approfondite le indagini prima di assumere un impegno. Difendete i vostri interessi. *Sentimenti:* sforzatevi di conservare un'atmosfera serena nei rapporti coniugali. Calma. *Salute:* irritabili le donne e i bambini. Tollerateve le bizze.

BILANCIA (23 sett. - 22 ottobre)
Affari: se si presenta l'occasione, il momento è favorevole per gl'investimenti di capitali, tanto nell'industria, quanto nel commercio. Conte. *Sentimenti:* lasciatevi trascinare dalla corrente degli affetti. E' tempo di amare! *Salute:* in prevalenza ottimo equilibrio psicosomatico. Stabilità.

SCORPIONE (23 ott. - 22 nov.)
Affari: si presenta un'occasione eccezionale da cui è possibile trarre un enorme profitto. Sta a voi non lasciarvela scappare. Audacia. *Sentimenti:* le aspirazioni del cuore saranno pienamente appagate. Vacanze felici. *Salute:* il mare vi ritempra la forma, vi ridona la giovinezza.

SAGITTARIO (23 nov. - 21 dic.)
Affari: non dimenticate che il vostro Segno zodiacale ottiene anche fortuna all'estero oltre che in patria. Buone professionalmente. *Sentimenti:* anche la ragione, non solo il cuore, vi spinge verso quella persona amata. *Salute:* periodo confortevole che esclude alterazioni.

CAPRICORNO (22 dic.-21 genn.)
Affari: isolatevi nelle prime ore, quelle che riguardano il trapasso di proprietà fondiarie. Contrattazioni. Inizio di una costruzione. *Sentimenti:* certe situazioni sono insolubili anche nella sfera degli affetti. Accettate. *Salute:* evitate le veglie notturne. Prudenza in montagna. Niente eccessi.

ACQUARIO (22 genn.-19 febbr.)
Affari: il panorama planetario odierno non potrebbe essere più propizio. Date libero corso alla vostra inventiva, anche professionalmente. *Sentimenti:* è previsto un incontro emozionante, un'avventura che rimarrà indelebile. *Salute:* in piena efficienza non desta alcuna preoccupazione. Benessere.

PESCI (20 febbraio - 20 marzo)
Affari: seguite le ispirazioni che sono una preziosa guida per ottenere gli obbiettivi programmati. La fortuna comunica al vostro Segno. Agite. *Sentimenti:* gli astri promettono molte gioie profonde nel campo degli affetti. *Salute:* in netta ripresa, appare invulnerabile.

il medico della famiglia

Le unghie corte

Una lettrice scrive:

«Ho delle bruttissime mani, perché non riesco a farmi crescere le unghie. C'è qualche cura che mi possa far bene?».

— Ne dubito, Immagino, infatti, che lei abbia semplicemente delle unghie che crescono molto lentamente e non che sia del tutto priva di unghie. Vi sono casi in cui le cellule della matrice dell'unghia sono state distrutte e allora la crescita è impossibile. Per quanto, invece, riguarda la rapidità con la quale le unghie si allungano, essa varia da individuo ad individuo e, tutto sommato si tratta di un problema assai poco importante, anche dal punto di vista estetico.

* *

Una lettrice domanda:

«Qual è la causa più comune dell'anemia nei bambini?».

— Secondo un recente studio americano, un terzo dei bambini sotto ai sei anni d'età è anemico a causa della dieta priva della necessaria quantità di ferro.

* *

La signorina L. R. domanda:

«E' vero che le patate crude sono velenose?».

— No. Sebbene allo stato crudo gli amidi siano più difficili da digerire, essi non sono dannosi.

* *

La signora I. L. domanda:

«E' vero che l'andare in giro tutto il giorno in pantofole può essere dannoso per la spina dorsale?».

— No, ma la mancanza di sostegno può danneggiare i piedi e farle venire i piedi piatti.

* *

Una lettore domanda:

Per farsi fare la prova della tolleranza del zucchero nel sangue è necessario farsi ricoverare all'ospedale? E per quanto tempo dura l'esame?».

— Il ricovero ospedaliero non è necessario e per la prova ci vogliono dalle tre alle 4 ore. Si preleva sangue dalla persona e poi le si dà una certa quantità di preparato di glucosio. In seguito, ad un'ora d'intervallo l'una dall'altra, si eseguiscono le prove per la ricerca dello zucchero nel sangue. Esiste anche un altro sistema, per cui l'individuo mangia una colazione molto ricca di carboidrati, sottoponendosi dopo due ore all'analisi del sangue. Entro questo periodo di tempo, se la persona non è affetta da diabete, il livello di zucchero nel sangue è di nuovo normale.

* *

La signora A. G. scrive:

«Mio marito, sostenendo che ciò fa bene alla salute, insiste sempre perché gli dia della carne cotta pochissimo, quasi cruda. A me, francamente, la cosa dà noia e la sola vista della carne al sangue mi fa passare l'appetito. Che cosa devo fare?».

— Dal punto di vista della nutrizione non c'è differenza fra un arrosto ben cotto e uno al sangue, benché la carne troppo cotta sia più asciutta e perda parte dei suoi succhi.

* *

La signora S. T. scrive:

«Aveva un porro sull'indice destro, che poi è scomparso da solo. Adesso me n'è venuto un altro sullo stesso dito, ma dall'altra parte. Come mai?».

— Nei loro primi stadi di sviluppo i porri sono contagiosi e quindi la stessa persona, scomparso da un posto, può riprodursi in un altro. Normalmente, questo tipo di lesione si sviluppa su un'area dove la pelle è stata danneggiata.

Copyright di «Chicago Tribune» per l'Italia di «Stampa Sera»

Proposto da un giornale

Accompagnatrice negra per Anna d'Inghilterra

nostro servizio

Londra, martedì sera.

La principessa Anna potrebbe scegliere una simpatica negra, nota al pubblico televisivo, come sua dama di compagnia. Questo il suggerimento del settimanale popolare «The people», che ha invitato la principessa a rompere con la tradizione reale di trovare le dame di compagnia tra le nobildonne inglesi. Il giornale fa notare che, dopo tutto, Anna ha bisogno di una ragazza moderna che conosca i gusti del pubblico, sia efficiente e sappia essere amica. L'intervistatrice negra della tv, Barbara Blake, dovrebbe fare al caso suo.

Ma forse una giamaicana alla reggia sarebbe un passo troppo lungo; il giornale presenta quindi alla principessa altre scelte: Maria Coakes, vincitrice di una medaglia nelle gare equestri alle Olimpiadi, dovrebbe andarle bene, vista la sua passione per i cavalli; oppure, è disponibile Lillian Board, la ragazza più bella dello sport inglese. Anche una segretaria qualsiasi, purchè laureata, sarebbe meglio che una presuntuosa aristocratica, sostiene il settimanale.

La principessa Anna non dispone ancora di una dama di compagnia propria. Quando ne ha bisogno, chiede la assistenza di una delle nove dame di compagnia di sua madre, tutte donne che appartengono alla nobiltà britannica. Non si conoscono le idee di Anna al riguardo, ma si sa lo stipendio che pagherà alla sua dama di compagnia: 130 mila lire al mese, meno le tasse. Una esperta stenodattilografa guadagna di più. f. f.

4 parrucche e... la stessa signora

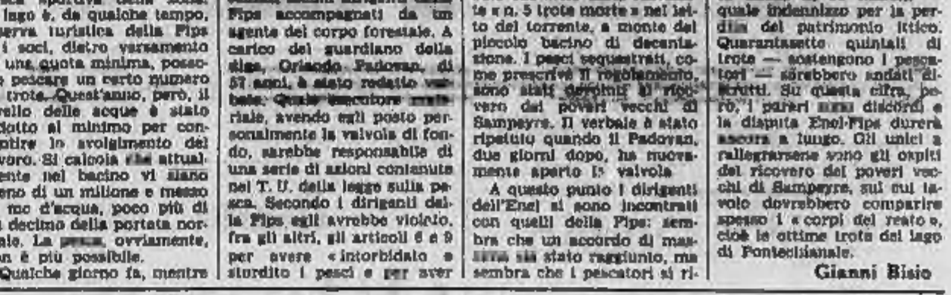

Volete, quest'anno, essere più originali nella scelta staccandovi dai monotoni oggetti tradizionali? Regalate una parrucca. Sarà un dono graditissimo ed avrete la possibilità di cambiarla se il colore od il tipo di parrucca non sarà di completo gradimento della gentile signora. Oggi la parrucca è alla portata di tutti, in seguito vari al 100 % da L. 30.000 in su, tutte con garanzia.

SI EFFETTUANO PERMUTE VENDITE RATEALI

CASA della PARRUCCA

SEDE: VIA LERMAIE N. 25 TEL. 332.208 - 332.209 - TORINO
FILIALI: VIA CAVOUR N. 3 TELEFONO 304.231 - TORINO
VIA MATTEOTTI N. 139 TELEF. 71.084 - SANREMO
VIA POLI N. 39 TELEFONO 686.735 - ROMA
VIA DANTE N. 19 TELEFONO 800.417 - MILANO
VIA MARCONI N. 3 - TELEFONO 238.291 - BOLOGNA

oggi sugli ippodromi

Be Sweet contro Matabeth

(*s. r.*) La riunione estiva di galoppo a Napoli volge ormai al termine. Ma offre anche oggi un programma interessante, imperniato sul Premio Salvator Rosa (due milioni e mezzo, 2350 metri). Alla gara partecipano: Roccella Jonica (52 B. Agriformi), Pince Bleu (51 L. Bistolfi), Bellagio (49½ C. Marinelli), Ariel (49½ G. Pisa), Piccina (52½ A. Virili). Il pronostico è incerto, i più validi aspiranti al successo dovrebbero essere Marinella, Pince Bleu e Piccina. Cinque puledri nel Premio Santa Lucia (L. 2.200.000, m. 1000, per 3 anni): Fago del Soldato 56, Vigor 56, Odin 55, Sol Maria 55, Prijsi 55. Nel Premio Longomare (L. 2.200.000, m. 1600, per 3 anni) ritorna in pista il «torinese» Military Trail (59 P. De Dominicis) contro Eforo 52½, Tanglewood 52, Civitalba 51, Roccavivi 50½, Portis 50. La riunione avrà inizio alle 17; favoriti: 1) Conte di Burgusio-Erica; 2) Odin-Sol Marin; 3) Namuna-Faloro; 4) Aghar-Navarre; 5) Marinella-Piccina; 6) Military Trail-Eforo; 7) Hulpia-Rodella.

Trotto in «notturna» a Milano e Roma. A San Siro, un incontro affascinante nel Premio della Madonnina (L. 4.000.000, m. 2060) fra Be Sweet (J. Froemming) e Matabeth (E. Martelli). Contro le due americane, in gran forma, difficile compito per Quirago (W. Casoli) e Fu (A. Fontanesi). Due altre buone gare in programma: il Premio Porta Venezia (L. 1 milione 320.000, m. 2060; Cartilagine, Ornegro, Pretty Blaze, Fidato, Arundo Donax) ed il Premio Porta Ticinese (L. 1.200.000, m. 1600: Nevolo, Gilberi, Urgente, Limone). Inizio della corse alle 20,45, favoriti: 1) Salvoro-Farnese; 2) Arundo Donax-Cartilagine; 3) Dedica-Kabatas; 4) Nevolo-Urgente; 5) Pompeo-Bombona; 6) Be Sweet-Matabeth; 7) Geiger-Tamus; 8) Basoko-Firestone.

A Tor di Valle nove cavalli nel Premio Norma (L. 2.200.000, m. 1600). Si presentano Goldfinger (Ub. Baldi), Ripisa (F. Carli), Murzuch (Al. Cicognani), Artis (A. Macchi), Murat (V. Scatolini), Impostore (U. Bottoni), Muslim (G. Ossani), Caravaggio (F. Pappadia), Scudiero (G. Caprio). In programma anche il Premio Pomezia (L. 1.200.000, m. 1600), illustrato dalla presenza di Rivasco contro il quale corrono Ildibaldo, Osiglia, Parigi e Anticipo (penalizzato di 20 metri). La riunione comincia alle 20,45; favoriti: 1) Ortovero-Lepia; 2) Rivasco-Ildibaldo; 3) Ireko-Abbeville; 4) Redondesco-La Galite; 5) Celavia-Miss Dior; 6) Murat-Ripisa; 7) Orestiade-Bottagone; 8) Zarle-Zitonia.

Che cosa renderà il Tour all'astronauta della bici

Merckx come Mina

Un milione ogni sera per correre sulle piste paesane

dal nostro inviato

Parigi, martedì sera.

Eddy Merckx, il trionfatore del Tour, e Felice Gimondi, il grande sconfitto, hanno iniziato ieri sera, rispettivamente ad Alost (un sobborgo di Bruxelles) ed a Vittel, in serie dalle riunioni che costituiscono l'appendice più allettante del Giro di Francia. I due rivali si ritroveranno questa sera nel circuito di Waluwe St-Pierre — il paese in cui abita Eddy — i cui organizzatori hanno compiuto uno sforzo finanziario notevole pur di poter presentare il campionissimo di casa ai suoi concittadini. Eddy Merckx, e per conto suo il manager Van Buggenhout, di fronte alle molteplici richieste piovute da ogni parte, hanno logicamente alzato le pretese: per ogni ingaggio, Merckx riceve una cifra che varia dalle 850 mila lire al milione. I contratti da lui firmati sono già quaranta e potrebbero diventare anche cinquanta.

Circa cinquanta milioni di guadagno in mano di due mesi: non v'è da stupirsi, quindi, per il fatto che Merckx abbia rinunciato a dividere con i suoi gregari la piccola fortuna messa insieme vincendo tutte le classiche del Tour. La Faema, secondo i primi calcoli approssimativi, ha guadagnato infatti nel Giro di Francia circa 92 milioni di lire (oltre la metà è per merito esclusivo di Merck), che saranno ripartiti tra i nove compagni di squadra.

Van den Bossche ed i suoi colleghi riceveranno quindi circa due milioni e mezzo di lire ciascuno. Dato per scontato — come fa rilevare il *Parisien Libéré* — che la settimana lavorativa del Tour sia di 45 ore (per tre settimane), ogni corridore della Faema ha lavorato per Merckx ad una paga oraria di oltre ventimila lire. Con un datore di lavoro del genere, gli operai della «ditta Merckx» possono vivere tranquilli, tanto più che il «patron» ha attenzioni particolari per i «gregari specialisti» come Martin Van den Bossche e Julien Stevens. Questi due corridori, che più degli altri hanno lavorato per proteggere il trionfo di Eddy nel Tour, accompagneranno Merckx nella lunga tournée in Belgio ed in Francia: è una clausola precisa che il fuoriclasse belga prevede prima di firmare ciascun contratto.

Dopo il «criterium» di stasera a Waluwe Saint Pierre, Gimondi e Merckx si separeranno nuovamente. Il bergamasco proseguirà la sua attività in Francia, mentre Eddy rimarrà in Belgio per tutta la settimana. Essi si ritroveranno però domenica prossima, a Parigi, sullo stesso velodromo che ha ospitato la conclusione del Tour. Ma in quell'occasione non sarà il duello Gimondi-Merckx il motivo maggiore di attrazione del programma. Il cartellone propone infatti una piccante sfida tra l'azzurro Anquetil ed il suo giovane successore, in un omnium in quattro prove (tra cui l'inseguimento individuale) a cui parteciperanno anche Gimondi e Pingeon.

Gianni Pignata

A Eddy lo champagne, al re un bicchiere di latte

Brindisi al Castello di Laeken per festeggiare i trionfi del grande Eddy. Ma re Baldovino allo champagne preferisce un sano bicchiere di latte

IL CALCIO ESTIVO

Under 21 domani col Chelsea

Londra, martedì sera.

Domani, dopo un lungo periodo di preparazione, i calciatori della Nazionale italiana «Under 21» prenderanno un primo contatto diretto con una squadra inglese giocando in amichevole contro il Chelsea. Il programma della squadra azzurra comprenderà, a partire da sabato, cinque incontri con squadre britanniche. Agli ordini dell'allenatore Vicini scenderanti giocatori. Tutti sono in buone condizioni fisiche ed il morale non manca. Solamente Novelletto e Spadini si sono leggermente infortunati in allenamento ma le loro condizioni non destano preoccupazioni.

Per la partita contro il Chelsea, che ha già ripreso gli allenamenti in vista del campionato, Vicini cercherà di far scendere in campo tutti gli elementi a sua disposizione, tranne Zecchini che è appena arrivato dall'Italia e di uno dei tre portieri. Nei primi 45 minuti il gioco dovrebbero giocare Vecchi, Bellugi, Rimbano; Negrisolo, Spinosi, Zaniboni; Orazi, Facchinello, Spadetto, Cuccureddu, Novellini. Nel secondo tempo l'allenatore proverà alcune variazioni inserendo di volta in volta gli altri.

ATLETICA A STOCCOLMA

Ora tocca a Dionisi

Gli azzurri in vantaggio nel triangolare

Ottoz, primo a Stoccolma nei 110 hs. e Arese (nella foto sotto) vincitore nei 1500 m.

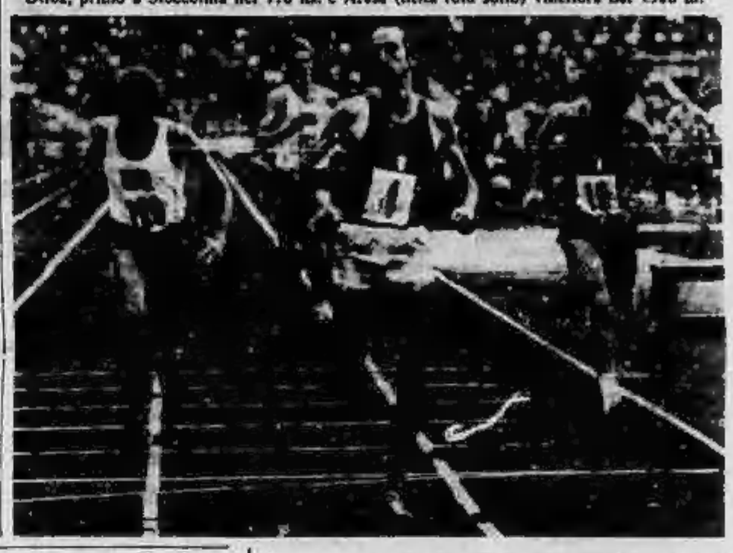

Stoccolma, martedì sera.

Dionisi, Frinolli e ancora Arese in pista stasera per la seconda e ultima giornata del «triangolare» di atletica in programma a Stoccolma, con gli azzurri impegnati a dar la replica a Svezia e Romania. L'Italia ha concluso in vantaggio la prima giornata (134-31 contro gli svedesi, e 98-45 contro i romeni) ma gli avversari sono ancora lì, vicinissimi, sempre in grado di sovvertire il risultato del confronto.

Dopo le vittorie di Ottoz, Arese, Bello, Cindolo e del quartetto dei velocisti, anche stasera gli azzurri difenderanno l'esiguo margine di vantaggio. Dionisi si troverà di fronte in pedana un rivale molto temibile, lo svedese Blomqvist, che vanta un record di poco inferiore all'azzurro: 5,20. La gara di salto con l'asta costituisce quindi uno dei punti di maggiore attrazione del riunione e chissà che in questa occasione Dionisi riesca infine a dar l'assalto al suo primato nazionale che rappresenta già misura di assoluta eccellenza in campo internazionale.

Frinolli non dovrebbe avere eccessivi in grado di impegnarlo a fondo su 400 hs., e l'unica beffa gli dovrebbe venire dal compagno Ballati, l'uomo nuovo dell'ostacolismo italiano, e lo stesso si può dire per Arese che si cimenterà negli 800 metri.

Il Rugby Rovigo assume un nuovo trainer francese

ROVIGO, martedì sera.

(c. c.) Il Rugby Rovigo, la più gloriosa società italiana di rugby e la prima a vincere lo scudetto, Mancano i fondi necessari per fare il campionato ed i soci, che si riuniranno in assemblea domani sera, hanno deciso di accogliere l'offerta per un abbinamento con un'industria di cuoio. Chi finanzierà i «bersaglieri» sarà quindi un industriale il quale ha posto come condizione che la squadra sia in grado di lottare per lo scudetto. Per questo motivo, quindi, il consiglio direttivo chiederà l'esonero dell'anziano Mari Battaglini, ex-giocatore del rugby rodigino, per sostituirlo con un famoso allenatore francese.

Il nuoto torinese è fermo al passato

Dove sono i giovani?

Elena Camino, contesa fra studio e nuoto

Lieta sorpresa alla piscina dello Stadio Comunale ieri sera nel corso delle gare della Coppa «Interclub» femminile, manifestazione valida per il campionato italiano di società. In gara, dopo un'assenza di circa un anno, Laura Schlemmari ed Elena Camino, due atlete azzurre, fra le più forti in campo nazionale. Più volte sia la Camino che la Schlemmari hanno manifestato propositi di ritiro definitivo dall'attività agonistica, ma un po' per la passione un po' perché richiamate dai loro club, sono ritornate a gareggiare, anche senza una preparazione adeguata. I risultati sono ancora soddisfacenti. Laura ha vinto sia i 100 sia i 200 rana, mentre la Camino è stata determinante per la vittoria del Fiat nella staffetta stile libero.

Per Elena, ancora timida, ed occhiali infrangili sulla punta del naso, il trofeo rappresenta un ritorno splendido, motivato appunto da un senso di responsabilità nei confronti del proprio club. La Schlemmari, ovviamente, ritornerà alle gare con un certo impegno.

Le due ragazze hanno gareggiato ieri sera alla piscina dello Stadio Comunale nella seconda fase della «Interclub» femminile, una manifestazione che è una specie di campionato di società. Dice la Camino: «Non mi sono allenata molto ma sono ancora in grado di fare una discreta figura. Nonostante gli alti e bassi che ho avuto, le delusioni, che in verità sono state molte, non riesco ad abituarmami completamente dall'ambiente. Ogni tanto si sente la necessità, soprattutto se non si è proprio costretti di forzare a fare qualche gara, quasi la mia sfida contro me stessi».

Per Laura Schlemmari la cosa è leggermente diversa. La ragazza è ancora in grado di toccare ai livelli nazionali nella propria specialità, la rana. Non è escluso che la nuotatrice del Fiat riprenda gradatamente la preparazione, senza forzare, allo scopo di potersi inserire nella squadra universitaria che il prossimo anno, proprio a Torino, prenderà parte alle Universiadi.

Una visita in piscina comunque non sufficiente di scoprire qualche piacevole novità non è anche un'occasione adatta per parlare con i tecnici sull'attuale consistenza del nuoto italiano e di quello torinese in particolare. «Dalla disgrazia di Roma — afferma Gentinetta, allenatore del Fiat — non si sente più parlare completamente. Domani della nazionale di Bianchi e Rora non ne sono più saliti fuori. Giustamente, Torino è attualmente la città che possiede il numero maggiore di stabilimenti di un certo valore in Italia. Secondo a Milano Fratini ha nuotato i 100 in 56", tempo che costituisce la quinta prestazione nazionale di ogni epoca. Poi ci sono i fratelli Lavisolo, Mario e Franco che sono fra i migliori giovani mezzofondisti in attività. Nella Rari Nantes Torino c'è poi Claudio Saviane che è la maggiore speranza del nostro nuoto di fondo, un ragazzo in continuo progresso che sicuramente darà molte soddisfazioni come ha già fatto la scorsa anno alla propria società ed al suo allenatore, Giorgio D'Imperio».

D'Imperio è l'allenatore della Rari Nantes Torino da molti anni, di ragazzi ne ha tirati su molti. Purtroppo, fra questi, pochi sono venuti alla ribalta anche se, giovanissimi, promettevano molto. «In questa condizioni — dichiara l'allenatore — non è possibile andare avanti. Di ragazzi e ragazze che vogliono nuotare ce ne sono moltissimi. Non abbiamo però impianti a sufficienza. E' inutile che mi a sette società si contendano il breve spazio a disposizione in una sola piscina. I nuotatori sono costretti ad allenarsi alle ore più strane, dalle 6 del mattino alle 9 di sera in condizioni disperati. Ora abbiamo in programma la costruzione di una nuova piscina qui allo stadio comunale. Della cosa si discuterà proprio nei prossimi giorni.

Gran finale del basket stasera a Sanremo

Le francesi, tanta «verve» le cèche alte come torri

Le nostre (come al solito) sono le ultime

dal nostro inviato

Sanremo, martedì sera.

Ultima serata di gare per la «bella del basket» impegnata nel torneo internazionale di Sanremo. Il finale riserva le emozioni maggiori con il confronto decisivo tra Francia e Cecoslovacchia, le due squadre che si contendono la vittoria. Un duello che si annuncia interessante sia dal punto di vista tecnico sia da quello estetico, considerando la bravura e la grazia delle transalpine e delle cecoslovacche.

La Francia è stata la rivelazione di questo torneo. Dopo un accorto lavoro di rinnovamento protrattosi per quattro anni (e che ha richiesto un indispensabile numero di scontitti), la squadra transalpina è ora tornata ad un altissimo livello di rendimento, a una qualità di eccellenza europea. Atleticamente ben preparata, impeccabili nella tecnica individuale, le francesi giocano a gran ritmo dal primo all'ultimo minuto. Difendono con grinta e agilità, scattano velocissime in contropiede: in due incontri hanno segnato 158 punti, quasi ottanta per partita, una media da fare invidia ad una squadra maschile.

La «reginetta» della formazione è Jacqueline Chazalon, di 24 anni, un metro e settanta di statura: è una brunetta simpatica, si muove con brio e agilità, favorita da un fisico minuto e scattante. Il suo tiro a canestro è una vera disperazione per le avversarie.

Le francesi sono le più acclamate dalla partecipanti al torneo. Vanno in campo sorridendo, prima della gara si esibiscono in un incomprensibile (una rumorosissimo) coro propiziatorio, accompagnato dal battere dei piedi. Poi cominciano a correre e non si fermano più fino alla fine, guidate dalla scatenata Chazalon.

La Cecoslovacchia deve vincere assolutamente l'incontro di stasera con la Francia non uno scarto di undici punti. Solo in tal caso rimedierà al passo falso con la Romania della prima serata. La classe e la potenza atletica delle cèche può consentire questa impresa. Ma dipenderà da Hana Jarnasova, la «torre» della squadra, una biondona alta un metro e novantacinque: ieri sera, contro l'Italia, Hana ha segnato 32 punti, le sue braccia portavano il pallone ad altezze stratosferiche per le nostre azzurre. Vedremo se stasera la Jarnasova sarà più brava della Chazalon.

Il duello tra la bionda Hana e la bruna Jacqueline compendia quello tra le due squadre: solida e potente la formazione delle «cecoslovacche», agile e veloce quella delle francesi.

La Romania, invece, dovrà presumibilmente accontentarsi del terzo posto, malgrado la miracolosa vittoria sulle cèche. Ieri sera le rumene, quasi tutte con dei piccoli, graziosi orecchini che non tolgono nemmeno in partita, sono crollate contro la Francia, pregiudicando ogni loro possibilità di vittoria finale.

Le azzurre finiranno al quarto e ultimo posto. Un risultato amaro ma già previsto, inevitabile per ragazze nazionali che cominciano ora il loro nuovo ciclo. Per adesso ci sono soltanto sconfitte per noi, ma forse tra un po' di tempo le azzurre riprenderanno a vincere e a sorridere.

Queste le gare di stasera: Italia-Romania (ore 21,15) e Cecoslovacchia-Francia (ore 22,30). Si gioca sul campo all'aperto di corso Matuzia.

Antonio Tavarozzi

Una donna attraverserà l'Adriatico con gli sci

CERVIA, martedì sera.

Una signora di Cervia, madre di tre figli, sarà la prima donna che si cimenterà nella «Cesenatico-Cesenatico», l'ormai nota traversata dell'Adriatico con gli sci nautici da Pola a Cervia.

Si chiama Anna Maria Balboni Ravagnani ed è una nota sportiva: è stata anche azzurra di pallavolo artistica. Effettuerà la prova il 24 luglio prossimo.

Tennis a Grugliasco con i «giovani leoni»

Marzano e Panatta nella formazione azzurra

Alcuni dei migliori giovani del tennis europeo saranno di scena nei prossimi giorni, da giovedì a domenica, al Tennis Club Monviso di Grugliasco, nella semifinale italiana della Coppa De Gales. Alla manifestazione, oltre naturalmente alla squadra azzurra, prenderanno parte le nazionali della Jugoslavia, della Germania Ovest e della Bulgaria. Quest'ultima si è qualificata la scorsa settimana a Plodiviv battendo la Germania Est.

Gli italiani sono già in allenamento a Torino da un paio di giorni. Agli ordini del tecnico federale Mario Belardinelli sono Panatta, Marzano e Zugarelli. Franchetti, il quarto componente della squadra, raggiungerà i compagni questa sera. Con una certa difficoltà (la Bulgaria non ha ancora inviato la formazione della squadra) il giudice arbitro ha effettuato ieri sera il sorteggio per gli incontri. Nel primo turno l'Italia incontrerà la Jugoslavia, mentre i bulgari se la vedranno questa volta con la Germania Ovest.

Molto probabilmente nella prima giornata di gare, giovedì, sia nei due incontri individuali che nel doppio saranno impegnati Panatta e Marzano che sono i due giovani più promettenti del tennis nazionale.

EURO CASA
CENTRI ARREDAMENTO

ACQUISTATE OGGI
PAGATE A DICEMBRE
facilitazione valida fino al 31 agosto
(con il solo acconto del 30% - senza rate intermedie - e il saldo a fine anno).

Queste eccezionali condizioni sono estese anche alle nostre OFFERTE SPECIALI.

CUCINE COMPONIBILI: pensile L. 8.400 - base L. 13.250 - tavolo L. 16.200 - sedia L. 3.400 - armadietto a colonna L. 22.100.

ARMADI GUARDAROBA: 2 ante L. 26.800. - 3 ante con soprailzo L. 59.000 - 4 ante doppia specchiera L. 110.000.

CAMERE MATRIMONIALI: in palissandro o noce, armadio a 6 ante, specchiera doppia, piani in marmo L. 195.000 - e in regalo materasso "Dormire" della Lebole & C.

MOBILI LETTO: 1 piazza L. 24.900 - 2 letti L. 43.500.

CASA ASTE

VASTO ASSORTIMENTO DI: CAMERE - SALE - SOGGIORNI - ARMADI - CUCINE - SALOTTI - ECC.

TORINO: via S. Ottavio 14; corso Svizia 72 A - ALESSANDRIA: Corso Roma 6 - NOVARA: via G. Alighieri 37; via XX Settembre 4/B - GENOVA: via Rimassa 107 R; via Donaver 22/B IMPERIA-OneGLIA: via Dante 41; via Repubblica 33.

Canali Vendita a: ALESSANDRIA • ASOTA • BARI • BERGAMO • BOLOGNA • BRESCIA FERRARA • GENOVA • IMPERIA • MILANO • MONZA • NAPOLI • NOVARA • PAVIA PRATO • SALERNO • TORINO

Servizio Pubblicità Gabetti

promozione vendite immobiliari

gabetti

Torino via Mercantini 5 Tel. 5767

8 filiali in Italia

frazionamenti unionhouse

VIA BOVES 5

NICHELINO

Per la quarta volta in due mesi, vi prospettiamo un affare in Nichelino: ecco la più concreta garanzia dell'alto interesse di questa nuova offerta. Un motivo in più è da ricercarsi nei prezzi, tenuti in limiti accettabili, nella posizione tranquilla e abbastanza vicina al centro, nella costruzione recente e ben rifinita.

APPARTAMENTI DI GRANDE METRATURA

2 camere, cucinotta, bagno, ingresso, ripostiglio. 540.000 all'acquisto 540.000 entro il 15-10-69 2.220.000 Mutuo

3 camere, cucinotta, bagno, ingresso, ripostiglio, balconi. 655.000 all'acquisto 655.000 entro il 15-10-69 3.960.000 Mutuo

UN CONSIGLIO DA ESPERTI: AFFRETTATEVI ... I PREZZI E LA ZONA NON CONSENTONO ESITAZIONI!

è tempo di «casa vacanze»

NERVI - Via S. Ilario 25/A

Splendidi e centralissimi appartamenti in palazzine dolcemente collinari dagli spaziosi terrazzi solarium, piacevoli e strutturalissimi soggiorni all'aperto con ampie vetrate a «tutta luce»: ecco dei requisiti importanti per realizzare il più moderno e simpatico vivere vacanze.

APPARTAMENTI SIGNORILI A PREZZI LIMITE

2 camere, ingresso, bagno. 2.000.000 - Mutuo 4.500.000

Soggiorno, 3 camere, ingresso, bagno. 3.750.000 - Mutuo 8.750.000

Salone, 4 camere, bleservizi, ampi terrazzi, solarium. 14.000.000 - Mutuo 15.000.000

GIARDINI PRIVATI, BOX - ALTO

LA CASA? ORA È IL MOMENTO!

NUOVO DUPARC

Una residenza dove la vostra privacy è veramente tale, grazie ai più moderni ritrovati d'isolamento termoacustico e ad un rigoroso parco con alberi di alto fusto. Ma la tranquillità non è che un complemento della rara eleganza e signorilità di un complesso in cui i materiali pregiati ed una disposizione ambientale insolita vi stupiranno ai pari dei prezzi, contenutissimi.

VIA GENOVA

3 camere, cucinotta, bagno, ingresso, ripostiglio, spogliatoio. 1.130.000 all'acquisto 2.500.000 a 4 mesi 7.210.000 Mutuo

4 camere, cucinotta, sala bagno, ingresso, ripostiglio, spogliatoio, ampi terrazzi. 1.350.000 all'acquisto 3.010.000 a 4 mesi 10.350.000 Mutuo

VIA VENTIMIGLIA

3 camere, cucinotta, 2 bagni, doccia, doppi ingressi, ripostiglio, spogliatoio, terrazzi. 2.000.000 all'acquisto 4.110.000 a 4 mesi 14.300.000 Mutuo

Salone, sala pranzo, angolo caminetto, 3 camere, cucinotta, 2 bagni, doppi ingressi, ampi terrazzi. 2.500.000 all'acquisto 5.000.000 a 4 mesi 17.700.000 Mutuo

VIALE TRIESTE 25

Per parlarvi di questo modernissimo grattacielo, vorremmo potervi condurre all'ultimo piano, sul favoloso terrazzo di 575 mq. che vi regaliamo con l'appartamento. Ora, attaccato sul panorama delle colline e della riviera del Po, comprenderete veramente che ciò che vi offriamo ora è una casa qualunque, ma è un vivere «diverso», un vivere «a tutta luce» giovane e comodissimo.

CON MOLTO MENO DI UN MILIONE SUBITO LE CHIAVI DI CASA VOSTRA

2 camere, cucinotta, bagno, ingresso, ripostiglio, terrazzi. 730.000 all'acquisto 670.000 in 24 mesi 5.700.000 Mutuo

3 camere, cucinotta, bagno, ingresso, ripostiglio, terrazzi. 875.000 all'acquisto 1.780.000 in 24 mesi 8.100.000 Mutuo

4 camere, cucinotta, bagno, ingresso, ripostiglio, terrazzi. 1.050.000 all'acquisto 2.330.000 in 24 mesi 8.630.000 Mutuo

VICINISSIMA A BORDIGHERA

RESIDENZA «VALLE BEACH»

Una fantastica vacanza a Vallecrosia in Via Cristoforo Colombo a due passi da tutti i centri più a la page della Riviera di Ponente. Un relax nuovo in un luogo tranquillo tra verdi giardini privati ma vicinissimo al mare ed a ogni divertimento.

APPARTAMENTI SUBITO ABITABILI

3 camere, ingresso, bagno, ripostiglio, terrazzi. 2.350.000 all'acquisto 6.215.000 Mutuo

Grande soggiorno, cucina, bagno, ripostiglio, balcone. 1.300.000 all'acquisto 3.165.000 Mutuo

I PREZZI PIU' INTERESSANTI DELLA ZONA

CORSO TRAIANO 95

Lo spazio corre... e qui non manca davvero. Davanti alla costruzione un ampio viale, sul retro un giardino privato e gli appartamenti hanno tutti camere molto, molto grandi. Le rifiniture sono pregiatissime: porte in mogano, serramenti in douglas, marmi, parquets e ceramiche decorate, per i pavimenti.

APPARTAMENTI SIGNORILI ABITABILI A SETTEMBRE AI PREZZI PIU' INTERESSANTI IN ZONA

3 camere, cucinotta, bagno, ingresso, ripostiglio. 2.500.000 all'acquisto 5.750.000 Mutuo

4 camere, cucinotta, doppi servizi, doppi ingressi, ripostigli, spogliatoio, ampi terrazzi. 4.700.000 all'acquisto 10.950.000 Mutuo

UNA ZONA INDUSTRIALE MA COMODA E TRANQUILLA

CORSO U. SOVIETICA 435

Una recente costruzione con un bellissimo ingresso ed una elegante portineria. Appartamenti moderni ben disimpegnati e di grande metratura. Una occasione per acquistare consapevoli di scegliere quanto di meglio offre il mercato per la zona molto richiesta ed i

PREZZI AL LIMITE DEL VALORE DI ZONA

2 grandi camere, cucinotta, bagno, grande ingresso, ripostiglio, ampi terrazzi angolari. 1.900.000 all'acquisto 4.290.000 Mutuo

3 grandi camere, cucinotta, bagno, grande ingresso, ripostiglio, ampi terrazzi angolari. 2.750.000 all'acquisto 6.350.000 Mutuo

UNA POSIZIONE FRONTE UN GRANDE VIALE ALBERATO

C.SO PESCHIERA 325

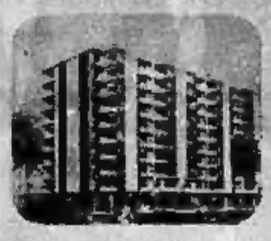

Una residenza che colpisce non solo per la posizione richiestissima e facilmente collegata al centro, ma anche per la linea architettonica estremamente moderna ed elegante, per gli ambienti ampi, luminosi e rifinitissimi, e soprattutto per i prezzi quali non troverete in zona.

SIGNORILI APPARTAMENTI SUBITO ABITABILI

3 grandi camere, cucinotta, ingresso, bagno, ripostigli, terrazzi. 3.450.000 all'acquisto 2.210.000 a 30 giorni 6.765.000 Mutuo

4 grandi camere, cucinotta, ingresso, bagno, ripostiglio, terrazzi. 4.395.000 all'acquisto 3.130.000 a 30 giorni 7.630.000 Mutuo

ATTENZIONE! NOTEVOLI SCONTI A CHI ACQUISTA ENTRO IL MESE DI LUGLIO

SAN BARTOLOMEO DEL CERVO

RESIDENZA «MARE E MONTI»

Una nuova parte dell'edilizia residenziale: un complesso d'avanguardia, realizzato secondo i più moderni e funzionali criteri costruttivi, in una posizione tradizionalmente tranquilla ed ideale estate-inverno.

APPARTAMENTI SIGNORILISSIMI

Soggiorno-letto, cucinotta, bagno, ripostiglio, terrazzi. 1.600.000 all'acquisto 2.350.000 Mutuo

3 camere, ingresso, bagno, ripostiglio, terrazzi. 2.200.000 all'acquisto 3.100.000 Mutuo

POSTI MACCHINA - POSTI BARCA: 850.000

PIETRA LIGURE

Riviera delle Palme - Via G. Bettini: Residenza «Marino» tranquilla, tra il verde e con comodo accesso al mare. Appartamenti signorili a prezzi concorrenziali. 2 camere, ingresso, bagno, ripostiglio, ampi balconi. 3.000.000 = Mutuo 2.000.000

SANREMO

Via Padre Semeria «l'Eldorado». Una elegante palazzina tra il verde e la splendida panorama di Nella «la piccola d'oro». Appartamenti signorili subito abitabili, tutti con splendidi terrazzi. Salone, 3 camere, 2 bagni, ripostiglio, terrazzi. 4.500.000 - Mutuo 11.000.000

ANNUNCI ECONOMICI

Offerte impiego

(Continua da pag. 6)

AVVOCATO ricerca praticante collaboratore iscritto Albo Procuratori. Scrivere: «Elas-Kompass Pubblicità 1040 — 10100 Torino».

AZIENDA meccanica Cascine Vica cerca ragioniere-a di 1° impiego per contabilità generale. Scrivere: «Elas-Kompass Pubblicità 42 — 10100 Torino». 2001

CASA ispettrici internazionale cerca giovane gradita traffico esport. Scrivere: «Elas-Kompass Pubblicità 8128 — 10100 Torino».

CERCASI sano-dattilografa 18-17enne primo impiego. Telef. 360-357 ore ufficio. 71821

COPPIA giovane referenziata disposta viaggiare per famiglia americana. Tel. Pinerolo 38-131.

CUOCAGNO giovanile) elegantemente anche dopolavorista) media cultura ambiziosa. Presentarsi per ufficio via Garibaldi 39, Torino. 5-1008

IMPIEGATA 16-18 anni cerca Maglie Chez Italiana. Presentarsi ore ufficio. Via Foligno 88.

IMPIEGATE per centralinista e ufficio cassa, preferibilmente lingue, eventualmente per settembre, cerchiamo da importante moderna industria zona corso Francia. Ambiente di lavoro piacevole. Scrivere: «Elas-Kompass Pubblicità 7 — 10100 Torino».

IMPORTANTE autocarrozzeria torinese accetta subito capo squadra verniciatore specializzato stampaggio. Dettagliare pregi personali, massima riservatezza. Scrivere a: «Elas-Kompass Pubblicità 8114 — 10100 Torino».

IMPORTANTE azienda commerciale cerca perito disegnatore. Scrivere: «Elas-Kompass Pubblicità 3051 — 10120 Torino».

IMPORTANTE industria cerca stenodattilo praticissima ufficio commerciale per ingresso ufficio territoriale adriatico. Scrivere preferibilmente curriculum a: «Elas-Kompass Pubblicità 1033 — 10100 Torino».

IMPORTANTE industria d.f. cioccolato cerca esperta maestre confezioni di lusso per controllo qualità ed addestramento personale. Scrivere: «Elas-Kompass Pubblicità 2005 — 10100 Torino».

IMPORTANTE negozio confezioni provincia Cuneo cerca abili commesse e commessi referenziati.

IMPRESA costruzioni edili, sede Torino, assumerebbe geometra capace contabilità rilievi misure. Specificare curriculum. Buona retribuzione. Scrivere: «Elas-Kompass Pubblicità 1641 — 10100 Torino». 7189

INDUSTRIA confezioni di Biella cerca subito reparto lana capace capo reparto circa 30-40enne esperienza almeno triennale industria analoga. Posti occupati, referenze, serietà. Scrivere: «Elas-Kompass Pubblicità 1680 — 10100 Torino». 71887

INGEGNERE meccanico o elettrotecnico o equivalente conoscenza inglese francese parimenti per trattative vendita commerciale macchine speciali Italia estero. Scrivere: «Elas-Kompass Pubblicità 8301 — 10100 Torino». 71641

OTTERRETE laureandi imparando giornalismo-pubblicità, contabilità, paghe presso Boldetti, Nizza 27, adiacenze 052-433. 68759

PERITI elettrotecnici millesimati massimo trentotto azienda per ufficio tecnico campo automazioni residenza Torino. Curriculum riservatezza. Scrivere: «Elas-Kompass Pubblicità 8105 — 10100 Torino».

PERITO industriale giovane militesente referenziato assicurabile importante azienda metalmeccanica per ufficio acquisti. Scrivere indicando precise a: «Elas-Kompass Pubblicità 4 — 10100 Torino».

SOCIETA' internazionale elettromedicali cerca tecnico in elettronica conoscenza inglese. Inviare curriculum: Casella 338 A Sip 20123 Milano. 50716

RAGIONIERE personal. Presentarsi Studio dott. Boglione, corso Re Umberto 3. 5-1314

STUDIO Rivoli cerca borsellini e/o apprendisti borsellini. Via Fratelli 15, mattino.

TECNICO per preventivi apparecchiature elettriche e pneumatiche, presso piccola dinamiche per trasportatori, tempi e metodi, e cui affidare controllo impianti e produzione di importante stabilimento 20 km. da Torino, eventuali trasferte. «Elas-Kompass Pubblicità 1697 — 10100 Torino».

Domande lavoro

OFFRESI con vettura zona giornata trattenuti fattorino anche pensionato per fattorie serietà dimostrata. Telefonare 380-417. 71374

OLTRE 30 anni, diplomata, libero subito occuperebbesi preferibilmente fattorino leggero o altro lavoro non specializzato. Telefonare 880-262. 71376

ELETTRICISTA offresi ditta specializzata ed adatta per impianti illuminotecnica civile e centralino. Telefonare 754-207. 70722

MURATORE offresi ispezione rivestimenti pavimentazioni in pietra lastre riparazioni in genere. Scrivere: «Elas-Kompass Pubblicità 1819 — 10100 Torino». 71848

PERITO elettricista cerchiamo impianti civili. Telef. 533-287.

OPERATORE cinematografico qualificato, esperienza triennale, offresi. Scrivere: Casella 416, Pubblicitas 13011 Borgomanero.

Offerte lavoro

A. TAGLIATORE cercasi vantaggiosa causa offerta collaborazione tecnica. Tel. 778-446.

ALESSANDRIA, tappezzieri prima categoria, installatori frenatori, radiatori, cerca officina meccanica. Ottime condizioni. Presentarsi S.p.a. Fiumi via Sansovino 245/95 M.

APPRENDISTA cercasi per ufficio zona negozio calzature. Presentarsi corso Racconigi 351.

APPRENDISTI tornitori cerca officina meccanica corso Francia 178 Collegno. Telefonare 780-267.

BAMBINAIA, istitutrice diplomata o equivalente, referenziata, preferenza lingua inglese, cerca signorile famiglia residente villa collina torinese. Eccellente trattamento. Scrivere: «Elas-Kompass Pubblicità 2008 — 10100 Torino».

CARPENTIERI Sirio ogni genere assumonsi. Telefonare 774-383 o presentarsi via Palmieri 61. 2001

CARROZZERIA Savio assume operai saldatori sovraggio lamiere plastici rifinitori. Via Cormedino 8, Borgo San Pietro. 2001

CEAT Pneumatici assume immediatamente per stabilimenti Torino e Settimo con buona referenza giovani operai anche lavoratori marzo volontari. Presentarsi ufficio mano d'opera, via Lanzerotto 35, Torino. 71604

CERCHIAMO infissi e soldatori elettrici per periodo lavoro. Tel. 795-987.

COLLAUDATORI giovani, anche inesperti, diplomati scuola meccanica industria, trovano ampia immediata possibilità lavoro presso nostri clienti. Scrivere: «Elas-Kompass Pubblicità 6216 — 10100 Torino».

CONFEZIONI uomini assume per reparti lana e pelle maestre di sezione, specialista, stiratrici, collaudatori. Presentarsi Berti, via Mantova 19. 68153

DITTA italiana cerca operaie per proprei laboratori elettronici ottimi. Nozioni. Ottima remunerazione. Allegria. Telefonare 273-811.

DUE ottimi operai saldatori con esperienza acquisita importante industria torinese. Ottimo posto per elementi veramente capaci. Scrivere: «Elas-Kompass Pubblicità 8309 — 10100 Torino». 71666

FAMIGLIA contadini composta da 4-5 membri cercasi per mantenimento terreno, orto e frutteto zona collinare Torino. Offresi casa d'abitazione e altri vantaggi economici. Telefonare al 883-046 ore pasti.

FINTERM assume per consolidamento quadri personale specialisti collaudatori I - II categoria, rettificatori II-III categoria, attrezzisti corso avviamento addetti macchine utensili, montaggio personale frantoiatore addetto collaudo, addetti loro manutenzione. Presentarsi Finterm, corso Cosenza Alimonda 11, Grugliasco.

FONDERIA cerca elettricista per manutenzione impianti. Scrivere: «Elas-Kompass Pubblicità 8224 — 10100 Torino».

FRESATORE tornitore 1°, manutenzione stampi e macchine. Fagg matricina, zona Collegno. Scrivere: «Elas-Kompass Pubblicità 1599 — 10100 Torino». 71744

GIOVANI 15-18enni lavori di montaggio elettromeccanica corriera. Possibilità avviamento per volontari. Telefonare 776-127. 2001

IMMEDIATAMENTE si assumono operai robusti addetti forni. Telefonare ore ufficio 675-821.

IMPORTANTE azienda costruzioni cerca ragioniere uomo. Scrivere: «Elas-Kompass Pubblicità 105, 20100 Milano». 305549

IMPORTANTE azienda commerciale torinese cerca per ampliamento quadri, attrezzisti, saldatori, fresatori, verniciatori e manovratore generico per lavorazioni lamiera. Indirizzare subito domanda a: «Elas-Kompass Pubblicità 6315 — 10100 Torino».

IMPORTANTE industria del cioccolato cerca cuoco operaio esperto macchine avvolgappatrici e con doti di comando. Scrivere: «Elas-Kompass Pubblicità 2001 — 10100 Torino». 71931

INDUSTRIA elettronica presso Torino cerca personale femminile per lavoro fine, inizio dopo ferie. Trasporto assicurato. Scrivere: «Elas-Kompass Pubblicità 3001 — 10100 Torino». 71927

INDUSTRIA elettronica cerca verniciatore smaltatore 2ª categoria. Presentarsi Ars, via Gianfrancesco Re 67 telefono 791-955. 70993

INVALIDO pratico lavori officina cerca azienda zona corso Francia. Scrivere: «Elas-Kompass Pubblicità 8 — 10100 Torino». 3001

ISTITUTRICE accompagnatrice inverno bambini referenze, diploma, giovanile cercasi per bimbo anni cinque. Telefono 580-365. 71883

OFFICINA carpenteria cerca saldatore elettrico C. Tel. 261-188 dalle 15 alle 19.

OPERAI termici ordine manutenzione ascensori Ingersoll s. «Elas-Kompass Pubblicità 880 — 10100 Torino». 5-1444

PULITORI pratici pulitura lucidatura materie plastiche acceso miglioramento economico. Presentarsi Vitaloni, Viale Risorgimento 28, Settimo.

RADIALISTI capaci eseguire saldature lamiere sottili. Officina zona Lingotto richiede operai. Scrivere: «Elas-Kompass Pubblicità 2005 — 10100 Torino».

SELLERIA auto cerca lavorante cuciriści, montatori. Presentarsi Autoallestere, Frejus 106.

SVILUPPATORE montelli, giovane volenteroso, esperienza almeno biennale, importante industria confezioni di Rivoli cerca subito. Scrivere: «Elas-Kompass Pubblicità 1697 — 10100 Torino». 71807

TAPPEZZIERI abili lavorazione poltrone ci apprendisti installatori qualificati sedile carcanal. Telef. 480-292.

TORNITORI attrezzisti, assume officina meccanica, via Cavaglià 10. Telef. 201-689. 1001

TRACCIATORE periti media meccanica cercasi da azienda zona Rivoli. Telefonare 786-371.

VERNICIATORI cabinisti cercasi importante industria. Presentarsi via Bologna 192. 71227

VERNICIATORI spruzzatori assume industria frigoristeri. Presentarsi Strada Cuneo 33, San Mauro Torinese. 1001

VINCENTI costruzione macchine speciali assume immediatamente assistenti, attrezzisti orizzontali, frezzatori, rettificatori, saldatori cercasi. Presentarsi via De Amicis 73, Collegno, telefono 725-344.

Informazioni

A.A.A. MAURIZIO Banca controlle indagini documentazioni, informazioni, assistenza legale. Telef. 882-110, 852-876. Via Pio 30. 0746

A.A. DETECTIVE «Trofei» svolge svariatissime ricerche, indagini private, indagini preassuntivi, controlli industriali. Nizza 102, telefono 650-716. 5-1543

A. AIRIT Detectives controllo individui, contegni, segnalazioni legali, indagini preassuntivi, controlli privati, industriali, tutta Europa. Via Umberto 84, telefoni 599-034, 599-510.

CITTADINI dell'Ordine del 1969. Avete Dante 7, tel. 541-180, 531-180, 531-850, indagini preassuntivi, controlli riservate, commerciali, controlli urgenze, informazioni garantite. 0129

CALLISTA, ginnica moderna. Via Antonio Cecchi 47, scala destra, 2° piano. 71029

MASSAGGI disegnati generali calisteniche apparecchiature professionali per uso, applicazione. Telefonare 274-881.

Automobili

A.A.A.A. AUTOFRANCIA, c.so Francia 341, senza anticipo, finanziamo rateazioni con interessi bancari vendiamo personalmente centinaia di autovetture Fiat, Lancia, Alfa, Innocenti, Simca, garanzia 6 mesi. (Aperto festivi). 5-1229

A.A.A. AUTOCOLONGO. Antidivo Autosa, rateazioni 18 mesi. Visitateci! Assortimento Fiat, Lancia, Alfa. Corso Belgio 179 (aperto festivi).

CALLISTA, ginnica moderna. Via Antonio Cecchi 47, scala destra, 2° piano. 71029

MASSAGGI disegnati generali calisteniche apparecchiature professionali per uso, applicazione. Telefonare 274-881.

Automobili

A.A.A. AUTOFRANCIA, c.so Francia 341, senza anticipo, finanziamo rateazioni con interessi bancari vendiamo personalmente centinaia di autovetture Fiat, Lancia, Alfa, Innocenti, Simca, garanzia 6 mesi. (Aperto festivi). 5-1229

A.A.A. AUTOCOLONGO. Antidivo Autosa, rateazioni 18 mesi. Visitateci! Assortimento Fiat, Lancia, Alfa. Corso Belgio 179 (aperto festivi).

A.A.A. VACANZE in auto veramente senza anticipo pagamento vendo vicinissimo stabilimento Fiat, Lancia, Alfa. Controllate nostri prezzi qualità. Autosprint, via Genova 201 (grande parcheggio). 5-1315

ACQUISTIAMO qualsiasi autovettura. Valuta massima! Il massimo! Serietà. Lingotto, corso F.lli Cervi 66. 0804

ALL'AUTOMERCATO Mercatur concessionaria 600, 850, 1100, tutti modelli, Fiat 1, Lancia 1300, tutti modelli, Fiat 4 L, Caccili 112 angolo Marmorelli, telefono 695-067.

ASSICURAZIONI auto tariffe interessantissime vicino stabile Finanziarie rateazioni con interessi bancari vendiamo personalmente centinaia di autovetture Fiat, Lancia, Alfa, Innocenti, Simca, garanzia 6 mesi. (Aperto festivi). 5-1229

AUTO qualsiasi tipo 36 rate senza anticipo finanziaria avenda Nizza 81, agenzia Fenili. 68759

AUTOCCASIONI ottime all'Orsi di corso Traiano 14 telefono 616-622.

AUTOMOLEGGI autovetture da 1 a 1600 giornaliere. Duchesse telefono 32, tel. 371-985. 0129

AUTOVACANZA vuol dire Autosanitaria. Per le vacanze ci vuole una vettura sana, robusta, che più garantita. Automarkets vi fa offre ad un prezzo ultraconveniente. Visitate la nostra esposizione corso Giulio Cesare 329, (piazza Derna), corso Raffaello 7, corso Principe Eugenio 11 ed a Ivrea, corso Vercelli 222. Automarkets, le migliori autovetture al prezzo più conveniente, con tutte le garanzie. 5-1005

CARRIATTREZZI, Lancia, 615, 1100 TV, Jeep, Campagnola, vendo Cuneo, strada Meridiana 91, telefono 890-709. 1001

COMPRIAMO immediatamente autovetture contanti, massima valutazione. Corso Grosseto 225, Ferrero.

COMPERIAMO contanti qualsiasi autovettura, vendiamo permutando, ritiriamo. Calvo, corso Turati 38.

FERRARI 330 GT anno '67 semi-nuova colore argento vende privato. Telefonare 331-720. 71903

FLAVIA 1800 cambio cloche ultimo tipo privato vende. Tel. 545-830.

JAGUAR 3.4 S molto bella vendo privatamente corso Principe Oddone 58. 5-1404

OCCASIONE vendo 128 da ritirare, verde chiaro, consegna immediata. Telefono 755-103. 5-1198

PORSCHE 911 S Km. 13.000 perfetta vendo eventualmente cambio. Rivolgersi corso Principe Oddone 58.

PORSCHE 912 Km. 28.000 privato vende cambio per informazioni. Rivolgersi corso Principe Oddone 58.

ROULOTTES pieghevoli quattro posti L. 395.000 vendita diretta in fabbrica. Caorsa, via Stampini 16.

SEALESTRALI controllati, colore, garantite come nuove. Permuto, rateazioni, provvigionisti. Centro vendita sono Avelli, Duca Abruzzi 6 bis.

SOLO Automarkets può offrirvi quelle automobili a quegli prezzi. Perchè Automarkets è la più grande organizzazione di vendita per il mercato dell'automobile. Perchè Automarkets vuol dire fiducia e servizi. Automarkets, corso Principe Eugenio 11, corso Raffaello 7, corso Giulio Cesare 329, ed a Ivrea, corso Vercelli 222. Comodino telefonico per informazioni 510-349.

VACANZE. Partite anche voi con auto Automarkets. Perchè nel parco delle nostre vetture c'è tutta l'organizzazione Automarkets. Visitate la nostra esposizione aperta anche nella mattinata festivo, e buone vacanze! Automarkets: corso Giulio Cesare 329 (piazza Derna), corso Raffaello 7, corso Principe Eugenio 11, corso Vercelli 222. 5-1005

VENDO 682 ribaltabile ottimo stato e lavoro assicurato. Tel. 369-129.

VETTURE d'occasione? Sì, ad Automarkets. Automarkets: corso Giulio Cesare 329, (piazza Derna), corso Raffaello 7, corso Principe Eugenio 11, corso Vercelli 222. Automarkets, la migliori autovetture al prezzo più conveniente, con tutte le garanzie. 5-1005

CARRIATTREZZI, Lancia, 615, 1100 TV, Jeep, Campagnola, vendo Cuneo, strada Meridiana 91, telefono 890-709. 1001

COMPERIAMO immediatamente autovetture contanti, massima valutazione. Corso Grosseto 225, Ferrero.

COMPERIAMO contanti qualsiasi autovettura, vendiamo permutando, ritiriamo. Calvo, corso Turati 38.

FERRARI 330 GT anno '67 semi-nuova colore argento vende privato. Telefonare 331-720. 71903

FLAVIA 1800 cambio cloche ultimo tipo privato vende. Tel. 545-830.

JAGUAR 3.4 S molto bella vendo privatamente corso Principe Oddone 58. 5-1404

OCCASIONE vendo 128 da ritirare, verde chiaro, consegna immediata. Telefono 755-103. 5-1198

PORSCHE 911 S Km. 13.000 perfetta vendo eventualmente cambio. Rivolgersi corso Principe Oddone 58.

PORSCHE 912 Km. 28.000 privato vende cambio per informazioni. Rivolgersi corso Principe Oddone 58.

ROULOTTES pieghevoli quattro posti L. 395.000 vendita diretta in fabbrica. Caorsa, via Stampini 16.

SEALESTRALI controllati, colore, garantite come nuove. Permuto, rateazioni, provvigionisti. Centro vendita sono Avelli, Duca Abruzzi 6 bis.

SOLO Automarkets può offrirvi quelle automobili a quegli prezzi. Perchè Automarkets è la più grande organizzazione di vendita per il mercato dell'automobile. Perchè Automarkets vuol dire fiducia e servizi. Automarkets, corso Principe Eugenio 11, corso Raffaello 7, corso Giulio Cesare 329, ed a Ivrea, corso Vercelli 222. Comodino telefonico per informazioni 510-349.

VACANZE. Partite anche voi con auto Automarkets. Perchè nel parco delle nostre vetture c'è tutta l'organizzazione Automarkets. Visitate la nostra esposizione aperta anche nella mattinata festivo, e buone vacanze! Automarkets: corso Giulio Cesare 329 (piazza Derna), corso Raffaello 7, corso Principe Eugenio 11, corso Vercelli 222. 5-1005

VENDO 682 ribaltabile ottimo stato e lavoro assicurato. Tel. 369-129.

VETTURE d'occasione? Sì, ad Automarkets. Automarkets: corso Giulio Cesare 329, (piazza Derna), corso Raffaello 7, corso Principe Eugenio 11, corso Vercelli 222. Automarkets, la migliori autovetture al prezzo più conveniente, con tutte le garanzie. Libero mercoledì, aperto anche mattinata festiva. 5-1005

Igiene e terapia

A.A.A. CALLISTA massaggi estetici rassodanti. Telef. 519-043.

A.A.A. MASSAGGI generali relax, corso Tassoni 66. Tel. 811-703.

A. ESTETISTA diplomata pulizia viso, massaggi, cellulite, abbronzatura. Telefonare 877-578.

ACCIARATRICE massaggi dimagranti antiadiposità. Servizio domiciliare 7-22. Telefono 748-227.

Piazzisti - Rappres.

ASSICURIAMO rappresentanti vendita articoli d'abbigliamento commerciatore. Scrivere 123/1, Pubblitorino, Biella.

IMPORTANTE società produttrice di articoli industriali cerca rappresentanti per l'Italia. Scrivere: «Elas-Kompass Pubblicità 619 — 10100 Torino».

FERMI - Corso Francia 40, telefoni 793-076, 793-077. Impianti completi per permanenti, cosmetici, tinture, ondulazioni, accessori, industriali, articoli per parrucchieri, cosmetici boutique. Consulenza gratuita. 5-01.205

Piazzisti - Rappres.

ASSICURIAMO rappresentanti vendita articoli d'abbigliamento commerciatore. Scrivere 123/1, Pubblitorino, Biella.

IMPORTANTE società produttrice di articoli industriali cerca rappresentanti per l'Italia. Scrivere: «Elas-Kompass Pubblicità 619 — 10100 Torino».

FERMI - Corso Francia 40, telefoni 793-076, 793-077. Impianti completi per permanenti, cosmetici, tinture, ondulazioni, accessori, industriali, articoli per parrucchieri, cosmetici boutique. Consulenza gratuita. 5-01.205

Igiene e terapia

A.A.A. CALLISTA massaggi estetici rassodanti. Telef. 519-043.

A.A.A. MASSAGGI generali relax, corso Tassoni 66. Tel. 811-703.

A. ESTETISTA diplomata pulizia viso, massaggi, cellulite, abbronzatura. Telefonare 877-578.

ACCIARATRICE massaggi dimagranti antiadiposità. Servizio domiciliare 7-22. Telefono 748-227.

Cicli - Moto - Sport

BULTACO 250 5 marcie subito, fuoristrada monocilindrico vendesi. Rosa, Diavero telefono 937-020. 1001

Annunci vari

A.A.A.A. SCOMMETTIAMO cattivo alloggi, acquistiamo rottami. Telefono 484-273. 68809

TENDA canvezzo alluminio eventualmente vendo occasione. Tel. 440-136.

EC EDILCANTIERI

C.so G. Ferraris 22 - Telef. 517.256 - 537.367

CORSO ORBASSANO 236 - 5. Mar

Rifiniture ed accessori lusso. Impianti speciali. Isolamenti perfetti. Giardino giochi bimbi:

Saloni - 3/4 camere - 1/2 servizi - terrazzi
1-2-3-4 camere - servizi - terrazzi
Articoli incantevoli - Uffici - Negozi - Box
Solo 10% contanti - 15% 60 mesi - 75% mutuo.

Visite cantiere anche festivi.

PIAZZA RIBAUDENGO - Via Campofiano 44 (in fondo)

Costruzione tipica molto bella, materiali di vero valore:
Salottino - 2 camere - cucina - servizi L. 10.000.000
2 camere - cucina - servizi L. 8.200.000
3 camere - cucina - servizi L. 16.700.000
L. 1.000.000 contanto più facilitazioni, mutuo e rateazioni.

Visite cantiere anche festivi.

VIA CHAMBERY - Piazza Monginevro

Modernissima costruzione su pilotis con giardini privati. Rifiniture primordine:

2 camere - tinello - cucinotto - servizi.
3-5 camere - cucina - servizi
Box per tutti gli alloggi. Prezzi speciali di prenotazione. Mutuo. Facilitazioni fino 60 mesi.

Via Asiago - (Via Donatello). Internazionalmi. Prezzi eccezionalissimi: 2 camere - cucina - ingresso - servizi L. 7.500.000 meno forte mutuo. Facilitazioni pagamento.

Via Stradella (Ciac Apolio). Vendita straordinaria. Liberi o affittati 8%. 3 camere - cucina - ingresso - termobagno - ascensore: L. 800.000 contanto - L. 900.000 6 m.si - L. 25.000 mese.

Corso Francia 46 (Parella). Lussuoso, lussuosissimi 2 camere - tinello - servizi - biascensori L. 6.900.000. Massima facilitazioni di pagamento.

Via Lombriasco (Piazza Adriano). Signorili, ascensorizzati: 3 camere - cucinotto - servizi L. 7.500.000 più mutuo. - 4 camere - cucinotto - biservizi L. 10.000.000 più mutuo. Facilitazioni di pagamento.

Via Beaulard 32 - Corso Francia - Una occasione straordinaria! 2 camere - cucina L. 5.000.000 più mutuo.

CONCESSIONARIA RATEAZIONI

FIAT Cavalleri AVA

Corso Grosseto 148

STAMPA SERA
Martedì 22 - Mercoledì 23 Luglio 1969

le ultime notizie

13
Anno 101 - Numero 168

le borse oggi

Chiusura sui livelli intermedi, mercato resistente

A TORINO — Dopo il ribasso della vigilia, il mercato azionario risulta ogni più resistente, anche se il volume degli affari tocca un altro minimo. In apertura, la quota mette in luce lievi recuperi rispetto alle chiusure di ieri. Dopo qualche battuta di incertezza, la tendenza del settore azionario risulta moderatamente migliore, ma questi spunti di ripresa si esauriscono ben presto nel grigiore della giornata.

Chiusura sui livelli intermedi, con scarsissime variazioni rispetto ai prezzi della vigilia. Isolatamente migliori Assicurazioni Generali, Snia, Italcementi, Chatillon, Viscosa priv., Pirelli. Titoli di Stato ed obbligazioni invariati. Dopo borsa resistente.

Diritti Stet gratuiti 144,50; a pagamento 78.

Prezzi informativi delle valute raccolti fuori Borsa: sterlina oro vecchio 7700-8000; sterlina oro nuovo 6850-7100; marengo svizzero 6400-6600; sterlina carta unitaria 1500-1520; dollaro carta Usa 628-635; franco svizzero 145,75-146,75; franco francese 122-25; oro fino 545-560.

A MILANO — Mercato in fase di attesa: la riunione odierna è risultata infatti piatta e monotona, si può parlare di scambi di ordinaria amministrazione in una Borsa sempre in attesa di una schiarita politica. Il volume delle transazioni si è così mantenuto su livelli molto modesti, mentre i valori di massa hanno oscillato leggermente nei due sensi, consolidandosi in prevalenza nel finale.

Poche voci si ritiene chiudevano in rialzo, tra cui Pierrel, Olivetti, Saffa e Italsider; nelle ultime battute le Fiat si portavano in rialzo seguite dalle Assicuratrici e dalle Fondiaria Vita; poco mosso, per contro, il resto della quota che ha chiuso su livelli intermedi e in molti casi più calmi.

Nel settore del reddito fisso fondo molto resistente per le Obbligazioni con scambi modesti, ben tenuti i valori di Stato.

Principali oscillazioni della mattinata: Generali 77.400-77.600 77.050 Assicuratrice 85.050-86.550; Fiat 3260-3280; Viscosa 3260-3285-3260; Olivetti priv. 2272-2283; Ital 37.000-36.850.

Ecco le quotazioni odierne di Milano elencate in ordine alfabetico:

Acciai 3630; Alitalia 16.890; Amiata 12.650; Anic 1123,50; Assicurazr. 85.350; Bastogi 2065; Beni Stabili 4320; Birra 72.800; Breda 3256; Brioschi 15.890; Burgo 14.790; Calfaro 337,50; Cantoni 12.750; Carlo Erba ordin. 13.400; Carlo Erba. pr. 7250; Cascami 0630; Cementir 2950; Chatillon 4890; Cigr 6385; Cogr 12.650.

Comp. Toro or. 10.890; Comp. Toro pr. 7760; Cond. Acqua 733; Cucirini 6780; Dalmine 880; De Ferrari 1242; Domelli 2000; E. Marelli 606; Eridania 2210; Eternit 3330; Falck or. 3880; Falck pr. 3780; Fiat ordin. 3288; Fiat pr. 2281; Fiatmare 335; Finsider 564; Fisac 281; Fond. Incendio 15.630; Fond. Vita 43.210.

Gavardo 2319; Generalfin 937; Generali 77.050; Gim 4030; Gimel 560; Habitat 2620; Imm. Roma 620; Invest 7045; Italcabo 3643; Italcementi 28.190; Italgas 1214; Italpi 2130; Italsider 973; La Centrale 6440; Lanerossi 3300; L'Assicurazr 2605; Lepetit or. 6913; Lepetit pr. 6790; Linificio 580.

Liguigas 167,50; Magneti M. 1...9; Magona 2840; Manifattura Tosi 2365; Marzotto 1150; Mediobanca 89.900; Metalli 3050; Mira Lanza 38.580; Montedison 1812,50; Motta 4380; Nebiolo 700; Nord Milano 1855; Olcese 320; Olivetti or. 2410; Olivetti pr. 2263; Pacchetti 335.

Pibigas 81,50; Pirelli e C. 2765; Pirelli S.p.A. 2230; Ponti or. 98; Ponti pr. 240; Ras 53.930; Rinascente or. 354; Rinascente pr. 226; Risanamento 6150; Romana Elc. or. 360; Romana Elc. pr. 361; Rosari 7030; Rotondi 28.100; Rumianca 1187; Saffa 6185; Sai 38.850; Saroni 1109; S. E. Sardi 3940; Sgea 1508.

Sirio 5760; Siles 3500; Sip 2585; Snia 2200; Stampati 6020; Stet 2840; Sviluppo 2520; Tecnomasio 947; Terni 236,50; Tilane 385; Tosi Franco 3225; Trafilerie 830,50; Un. Manifat. 21.000; Viscosa or. 3300; Viscosa pr. 2502; Westinghouse 1310.

Prezzi informativi: sterlina oro vecchio 7600-7900; sterlina oro nuovo 6850-7250; marengo 6450-6750; sterlina unitaria 1493-1505; dollaro carta 627-630; franco svizzero 146-147.

A GENOVA — La riunione odierna del mercato azionario si è svolta con listino riflessivo in tutti i comparti e con scambi ridotti. Reddito fisso stazionario e poco trattato.

A TORINO

VALORI DI STATO	21	22
Redim. 5 %	103,60	103,60
» » ex.	100,80	100,80
Redim. 3,50 % 1934	92,60	92,60
» » ex.	92,60	92,60
Redim. 3,50 % 1935	92,60	92,60
» » ex.	92,60	92,60
Redim. 3 %	73,90	73,90
» » ex.	73,90	73,90
Ricostruz. 5 %	93,60	93,60
» » ex.	93,60	93,60
Ricostruz. 3 %	73,90	73,90
» » ex.	73,90	73,90
Ind. 5 %	92,60	92,60
» » ex.	92,60	92,60
Ind. 3,50 %	92,60	92,60
» » ex.	92,60	92,60
Ind. 3 %	73,90	73,90
» » ex.	73,90	73,90
Ind. 2,50 %	63,40	63,40
» » ex.	63,40	63,40
Ind. 2 %	53,70	53,70
» » ex.	53,70	53,70
Ind. 1,50 %	44,30	44,30
» » ex.	44,30	44,30
Ind. 1 %	34,90	34,90
» » ex.	34,90	34,90
Ind. 0,50 %	25,50	25,50
» » ex.	25,50	25,50
Ind. 0 %	16,10	16,10
» » ex.	16,10	16,10
Ind. 5 %	92,60	92,60
» » ex.	92,60	92,60
Ind. 3,50 %	92,60	92,60
» » ex.	92,60	92,60
Ind. 3 %	73,90	73,90
» » ex.	73,90	73,90
Ind. 2,50 %	63,40	63,40
» » ex.	63,40	63,40
Ind. 2 %	53,70	53,70
» » ex.	53,70	53,70
Ind. 1,50 %	44,30	44,30
» » ex.	44,30	44,30
Ind. 1 %	34,90	34,90
» » ex.	34,90	34,90
Ind. 0,50 %	25,50	25,50
» » ex.	25,50	25,50
Ind. 0 %	16,10	16,10
» » ex.	16,10	16,10

OBBLIGAZIONI		
Redim. 5 %	92 —	92 —
» » ex.	92 —	92 —
Redim. 3,50 % 1934	92 —	92 —
» » ex.	92 —	92 —
Redim. 3,50 % 1935	92 —	92 —
» » ex.	92 —	92 —
Redim. 3 %	73 —	73 —
» » ex.	73 —	73 —
Ricostruz. 5 %	92 —	92 —
» » ex.	92 —	92 —
Ricostruz. 3 %	73 —	73 —
» » ex.	73 —	73 —
Ind. 5 %	92 —	92 —
» » ex.	92 —	92 —
Ind. 3,50 %	92 —	92 —
» » ex.	92 —	92 —
Ind. 3 %	73 —	73 —
» » ex.	73 —	73 —
Ind. 2,50 %	63 —	63 —
» » ex.	63 —	63 —
Ind. 2 %	53 —	53 —
» » ex.	53 —	53 —
Ind. 1,50 %	44 —	44 —
» » ex.	44 —	44 —
Ind. 1 %	34 —	34 —
» » ex.	34 —	34 —
Ind. 0,50 %	25 —	25 —
» » ex.	25 —	25 —
Ind. 0 %	16 —	16 —
» » ex.	16 —	16 —
Ind. 5 %	92 —	92 —
» » ex.	92 —	92 —
Ind. 3,50 %	92 —	92 —
» » ex.	92 —	92 —
Ind. 3 %	73 —	73 —
» » ex.	73 —	73 —
Ind. 2,50 %	63 —	63 —
» » ex.	63 —	63 —
Ind. 2 %	53 —	53 —
» » ex.	53 —	53 —
Ind. 1,50 %	44 —	44 —
» » ex.	44 —	44 —
Ind. 1 %	34 —	34 —
» » ex.	34 —	34 —
Ind. 0,50 %	25 —	25 —
» » ex.	25 —	25 —
Ind. 0 %	16 —	16 —
» » ex.	16 —	16 —

OBBL. CONVERTIBILI		
Immob. 5 %	88,70	88,70
Ind. Ban. 6 %	230	230
Ind. Ban. 5 %	94,40	94,40

AZIONI ALIMENTARI		
Alivar	4700	4800
Cirio	3000	3000
Ital. Conserve	2000	2000
Saiwa	1000	1000
Unes	113	113

CHIMICI		
Acetaia	1010	1011
Caffaro	169	169
Caffaro ex	25	25
Caffaro pr.	83	84
Cyanamid	6150	6200
Montecatini	1600	1600
Montecatini ex	1720	1630
Montedison	1600	1600
Montedison ex	1575	1575
Rhodiatoce	1165	1152
Rhodiatoce ex	1165	1165
Saffa	1190	1190
Saffa pr.	1190	1190

COMUNICAZIONI		
Alpi Torino	1700	1700
Ital. Gas	1000	1000
Ital. Gas pr.	1000	1000
Sip	2035	2035
Sip pr.	1700	1700
Stipel	1000	1000
Stipel pr.	1000	1000
Telve	1000	1000
Telve pr.	1000	1000

CARTARI E EDITORIALI		
Ambrosiana	1000	1000
Burgo	1000	1000
Burgo pr.	1000	1000
Fabriano	1000	1000
Fabriano pr.	1000	1000
Mondadori	1000	1000
Mondadori pr.	1000	1000
Poligrafici	1000	1000
Poligrafici pr.	1000	1000
Rizzoli	1000	1000
Rizzoli pr.	1000	1000
Sirio	1000	1000
Sirio pr.	1000	1000

COMMERCIALI		
Alcantara	1000	1000
Bonomi	1000	1000
Bonomi pr.	1000	1000
Cogefar	1000	1000
Cogefar pr.	1000	1000
Ital. Comm.	1000	1000
Ital. Comm. pr.	1000	1000
Italiana Petroli	1000	1000
Italiana Petroli pr.	1000	1000
Mira Lanza	1000	1000
Mira Lanza pr.	1000	1000
Pirelli	1000	1000
Pirelli pr.	1000	1000
Pirelli S.p.A.	1000	1000
Pirelli S.p.A. pr.	1000	1000
Rinascente	1000	1000
Rinascente pr.	1000	1000
Risanamento	1000	1000
Romana Elc.	1000	1000
Romana Elc. pr.	1000	1000
Rosari	1000	1000
Rotondi	1000	1000
Rumianca	1000	1000
Saffa	1000	1000
Sai	1000	1000
Saroni	1000	1000
S. E. Sardi	1000	1000
Sgea	1000	1000
Sirio	1000	1000
Sirio pr.	1000	1000
Snia	1000	1000
Stampati	1000	1000
Stet	1000	1000
Sviluppo	1000	1000
Tecnomasio	1000	1000
Terni	1000	1000
Tilane	1000	1000
Tosi Franco	1000	1000
Trafilerie	1000	1000
Un. Manifat.	1000	1000
Viscosa or.	1000	1000
Viscosa pr.	1000	1000
Westinghouse	1000	1000

FINANZ. E ASSIC.		
Assicurazioni	90000	90000
Ass. Generali	9400	9400
Ass. Milano	2215	2215
Ass. Roma	2640	2640
Ass. Torino	583	584
Fond. Immob.	1600	1600
Fond. Incendio	3972	3970
Fond. Vita	43200	43200
Fond. Vita pr.	17735	17735
Generali	77750	77372
Gim	37500	38000
Immob. Roma	2100	2100
Immob. Roma pr.	2040	2030
Italgas	1729	1690
Italgas pr.	1729	1690

METALMECCANICI		
Aeritalia	1000	1000
Alfa Romeo	1000	1000
Alfa Romeo pr.	1000	1000
Alitalia	1000	1000
Alitalia pr.	1000	1000
Ansaldo	1000	1000
Ansaldo pr.	1000	1000
Autostrade	1000	1000
Autostrade pr.	1000	1000
Breda	1000	1000
Breda pr.	1000	1000
Caproni	1000	1000
Caproni pr.	1000	1000
Dalmine	1000	1000
Dalmine pr.	1000	1000
Ercole Marelli	1000	1000
Ercole Marelli pr.	1000	1000
Fiat	1000	1000
Fiat pr.	1000	1000
Fiat priv.	1000	1000
Finmeccanica	1000	1000
Finmeccanica pr.	1000	1000
Franco Tosi	1000	1000
Franco Tosi pr.	1000	1000
Innocenti	1000	1000
Innocenti pr.	1000	1000
Italsider	1000	1000
Italsider pr.	1000	1000
Magneti Marelli	1000	1000
Magneti Marelli pr.	1000	1000
Montecatini	1000	1000
Montecatini pr.	1000	1000
Montedison	1000	1000
Montedison pr.	1000	1000
Olivetti	1000	1000
Olivetti pr.	1000	1000
Pirelli	1000	1000
Pirelli pr.	1000	1000
Pirelli S.p.A.	1000	1000
Pirelli S.p.A. pr.	1000	1000
Rinascente	1000	1000
Rinascente pr.	1000	1000
Risanamento	1000	1000
Romana Elc.	1000	1000
Romana Elc. pr.	1000	1000
Rosari	1000	1000
Rotondi	1000	1000
Rumianca	1000	1000
Saffa	1000	1000
Sai	1000	1000
Saroni	1000	1000
S. E. Sardi	1000	1000
Sgea	1000	1000
Sirio	1000	1000
Sirio pr.	1000	1000
Snia	1000	1000
Stampati	1000	1000
Stet	1000	1000
Sviluppo	1000	1000
Tecnomasio	1000	1000
Terni	1000	1000
Tilane	1000	1000
Tosi Franco	1000	1000
Trafilerie	1000	1000
Un. Manifat.	1000	1000
Viscosa or.	1000	1000
Viscosa pr.	1000	1000
Westinghouse	1000	1000

TESSILI		
Cantoni	6650	6600
Eisac	600	600
Eisac pr.	3100	3100
Linificio	3300	3265
Rotondi	2470	2490

DIVERSI		
Acquedotto	257	254
Acquedotto pr.	226	226
Aeritalia	1000	1000
Alfa Romeo	1000	1000
Alfa Romeo pr.	1000	1000
Alitalia	1000	1000
Alitalia pr.	1000	1000
Ansaldo	1000	1000
Ansaldo pr.	1000	1000
Autostrade	1000	1000
Autostrade pr.	1000	1000
Breda	1000	1000
Breda pr.	1000	1000
Caproni	1000	1000
Caproni pr.	1000	1000
Dalmine	1000	1000
Dalmine pr.	1000	1000
Ercole Marelli	1000	1000
Ercole Marelli pr.	1000	1000
Fiat	1000	1000
Fiat pr.	1000	1000
Fiat priv.	1000	1000
Finmeccanica	1000	1000
Finmeccanica pr.	1000	1000
Franco Tosi	1000	1000
Franco Tosi pr.	1000	1000
Innocenti	1000	1000
Innocenti pr.	1000	1000
Italsider	1000	1000
Italsider pr.	1000	1000
Magneti Marelli	1000	1000
Magneti Marelli pr.	1000	1000
Montecatini	1000	1000
Montecatini pr.	1000	1000
Montedison	1000	1000
Montedison pr.	1000	1000
Olivetti	1000	1000
Olivetti pr.	1000	1000
Pirelli	1000	1000
Pirelli pr.	1000	1000
Pirelli S.p.A.	1000	1000
Pirelli S.p.A. pr.	1000	1000
Rinascente	1000	1000
Rinascente pr.	1000	1000
Risanamento	1000	1000
Romana Elc.	1000	1000
Romana Elc. pr.	1000	1000
Rosari	1000	1000
Rotondi	1000	1000
Rumianca	1000	1000
Saffa	1000	1000
Sai	1000	1000
Saroni	1000	1000
S. E. Sardi	1000	1000
Sgea	1000	1000
Sirio	1000	1000
Sirio pr.	1000	1000
Snia	1000	1000
Stampati	1000	1000
Stet	1000	1000
Sviluppo	1000	1000
Tecnomasio	1000	1000
Terni	1000	1000
Tilane	1000	1000
Tosi Franco	1000	1000
Trafilerie	1000	1000
Un. Manifat.	1000	1000
Viscosa or.	1000	1000
Viscosa pr.	1000	1000
Westinghouse	1000	1000

Alcuni prezzi — Centrale 6395; Generali 77.050; Ras 54.150; Meridionali 2080; Nai 3760; Viscosa ord. 3370; Viscosa priv. 2483; Finsider 587; Italsider 970; Fiat ord. 3288; Fiat priv. 2375; Sip 2035; Montedison 1813.

A FIRENZE — Ad eccezione della Fondiaria Vita, che consegue notevolissimi rialzi, e della Magona, il mercato appare debole e cedente. Alcuni prezzi: Bastogi 2080; Centrale 6400; Fondiaria Incendio 13.980; Fondiaria Vita 43.800; Viscosa ordinarie 3375; Montedison 1815; Magona 2838; Fiat 3286; Immobiliare 521.

Forse Ted Kennedy ai funerali di Mary Jo morta sulla sua auto

Edgartown, martedì sera.

Edward Kennedy, se i medici gli daranno il permesso, assisterà oggi al funerale di Mary Jo Kopechne, la ventinovenne ex segretaria del fratello Robert morta nell'incidente d'auto di cui egli è stato protagonista. Dell'intenzione di Ted di recarsi all'ufficio funebre, che sarà celebrato nella chiesa cattolica di San Vincenzo a Plymouth in Pennsylvania, ha dato notizia un portavoce.

Intanto a Edgartown il capo della polizia locale Dominic Arena, ha presentato richiesta di denuncia nei confronti di Edward Kennedy, domandando al giudice che il senatore sia accusato di essere abbandonato il luogo del sinistro. Il trentaseienne senatore non era in aula; da sabato si trova nella sua casa di Squaw Island con la moglie Joan e con i figli. Lo assiste il medico personale. In aula Ted era rappresentato dall'avvocato Richard McCarron di Edgartown. Questi si è opposto all'istanza di Arena. Il magistrato della Contea di Duke, Thomas Teller, ha deciso di fissare una udienza per lunedì 28 luglio.

Prima di presentare la sua richiesta Arena ha sottolineato di non avere avuto «la minima pressione da parte della famiglia Kennedy o di chiunque altro». La pena prevista per il reato di abbandono del luogo del sinistro, va da un minimo di due mesi ad un massimo di due anni di reclusione. Arena ha dichiarato che Ted Kennedy ha violato la legge non segnalando l'incidente che alle dieci circa di sabato mattina, cioè a dire circa nove ore dopo l'incidente.

Sempre più difficile la crisi politica

Psi e psu esaminano il documento Rumor

Prevale, oggi, il pessimismo sulle possibilità di ricostituire il centro-sinistra con la partecipazione dei due tronconi socialisti - In arrivo a Roma due delegati dell'Internazionale socialista: dovranno decidere, con delicatezza, a quale dei due partiti spetta il diritto di rappresentare l'Italia nell'organizzazione

nostro servizio particolare

Roma, martedì sera.

L'assenza del segretario del psu De Martino (che è a Milano per una riunione del suo partito) renderà probabilmente inevitabile il rinvio dell'incontro a quattro (dc, psi, psu e pri) che era previsto per domani. L'incontro, il primo a carattere collegiale dall'inizio della crisi, avverrà quasi certamente dopodomani.

Nel frattempo psi e psu continuano l'analisi della dichiarazione politico-programmatica consegnata da Rumor ai segretari dei due partiti. La dichiarazione, tra l'altro, parlava di uno «spiraglio»; ma ammetteva anche che si trattava di uno «spiraglio» piuttosto ridotto.

Psi e psu, infatti, continuano la loro battaglia di posizione, arroccati nelle loro trincee e decisi, apparentemente, a non tentare una marcia per un reciproco avvicinamento. La dc, d'altra parte, rifiutava e rifiuta di prendere in considerazione (ipotesi diverse da quella del centro - sinistra «pieno», «Monocolore? Neanche a parlarne!», dice il sen. Caron, presidente del gruppo dc di Palazzo Madama.

Apparentemente, dunque, si batte una sola strada, e una strada che sembra non avere un traguardo. Però tutti attendono — o sperano? — il fatto nuovo che serva a scongiurare la situazione, a dare qualche possibilità di successo a Rumor. Oggi arrivano a Roma due dirigenti dell'Internazionale socialista, Pittermann, il presidente e Janitschek, il segretario. Avranno colloqui con i maggiori esponenti dei psu e dei psi.

Dovranno risolvere la delicata, spinosa questione del partito socialista italiano cui spetta di rappresentare l'Italia nell'Internazionale (a norma di statuto solo un partito per ciascun Paese è ammesso nell'organizzazione). Ma certamente interporranno i loro buoni uffici per evitare che la polemica psi e psu si aggravi e per vedere di rendere possibile un patto, se non di alleanza, almeno di non aggressione tra i due partiti.

Altri fatti nuovi potrebbero venire dalla situazione interna dei partiti. I nenniani, ad esempio, sembrano spingere i dirigenti del psi ad accettare il richiamo di chiarimento del psu. Sembra confermarlo una dichiarazione resa stamane dall'on. Corona. Corona, nenniano del psi, ha detto che, a suo giudizio, le trattative per il governo «*si chiuderebbero in chiarezza*» se problemi come quello dei rapporti con i comunisti «*venissero posti in chiaro*».

Mentre la crisi segna il passo, la Camera si riunisce per approvare, tra l'altro, l'acconto agli statali sui miglioramenti previsti dal riassetto delle retribuzioni e delle carriere. Il provvedimento diverrà operante quando — la settimana prossima — avrà il consenso anche del Senato.

Mario Pinzauti

Studente greco suicida a Milano

MILANO, martedì sera.

(c. b.) Un giovane studente greco d'Economia e Commercio, stamane alle 7, gettandosi dalla finestra d'un albergo poco lontano da piazza della Repubblica: il suicida è Costantinos Panayotis Stavropoulos, aveva 22 anni e abitava ad Atene.

Sul luogo sono intervenuti la «Mobile» e anche alcuni funzionari della «politica». Si è così appreso che il Panayotis Stavropoulos era giunto ieri sera a Milano verso le 23 con un pullman ellenico in compagnia di altri 42 studenti greci che stanno compiendo un giro turistico in Europa. Milano non era che una tappa e stamattina la comitiva avrebbe dovuto proseguire per Marsiglia. Per tutti i giovani la tragica morte del compagno rimane un mistero. Qualcuno ha detto d'aver notato in lui un certo stra-no modo di fare, ma nulla che lasciasse presagire un così disperato proposito. Secondo una voce non ancora confermata lo sventurato suicida sarebbe figlio di una alta personalità ateniese e ciò spiegherebbe sia l'interessamento dell'Ufficio politico, sia la richiesta d'informazioni che è stata avanzata anche all'Interpol. A meno che il suicidio non abbia il preciso significato di una protesta contro il regime dei colonnelli.

Nell'Ohio e in Pennsylvania

Esplode la tensione razziale: tre morti e decine di feriti

Per fronteggiare l'aggravarsi della situazione è stato dichiarato un coprifuoco di dodici ore.

Anche a York, in Pennsylvania, la tensione razziale ha fatto una vittima. Si tratta di una donna negra di 27 anni, Lillie Allen. E' stata colpita a morte ieri sera da una fucilata mentre attraversava in macchina una zona della città che da cinque notti è teatro di disordini e sparatorie. Il bilancio dei disordini è reso più drammatico da una trentina di feriti. Il sindaco ha proclamato lo stato di emergenza e il governatore della Pennsylvania, Raymond Shafer, ha disposto l'invio a York di duecento guardie nazionali. Trentuno persone sono state fino a questo momento arrestate per violazione del coprifuoco e della legge sul porto d'armi.

(Associated Press)

NEW YORK, martedì sera.

Un'ondata di disordini razziali si è scatenata in due città, nell'Ohio e nella Pennsylvania. Si lamentano tre morti e numerosi feriti; le autorità hanno dichiarato lo stato di emergenza. A Columbus, nell'Ohio, la tensione è esplosa in seguito all'uccisione di un negro da parte di un bianco, proprietario di una tintoria. L'omicidio è avvenuto nel corso di una discussione. La reazione della popolazione di colore è stata violenta: si sono avuti incendi e saccheggi. Un passante che si trovava insieme ad un gruppo di poliziotti e di giornalisti è stato raggiunto da un colpo d'arma da fuoco ed è morto poco dopo.

La polizia è intervenuta in massa, ma sembra mantenere il controllo della situazione. «Vi sono saccheggi, esplosioni e sparatorie in tutto il settore orientale della città» ha dichiarato un funzionario. Il governatore dello Stato, James Rhodes, che si era recato a visitare i genitori dell'astronauta Neil Armstrong, ha ordinato l'invio a Columbus di 1350 guardie nazionali, poi ha raggiunto egli stesso la città.

ALBERTO RONCHEY
DIRETTORE RESPONSABILE

© 1969 Editr. LA STAMPA S.p.A.
Questo quotidiano è controllato dalla Istituto Accertamento Diffusione

Il giallo orrendo a Roma

Un terzo sacco con resti umani trovato nel Tevere

servizio particolare

ROMA, martedì sera.

Questa mattina a polizia ha scoperto, con l'aiuto dei cani poliziotto, un terzo sacco nel canneto sul greto del Tevere dove ieri furono rinvenuti due cadaveri mutilati chiusi in sacchi di iuta e di plastica. Nel sacco c'erano alcune pietre, qualche straccio e resti di carne umana che emanavano un fetore insopportabile. Non sono stati, comunque, trovati gli arti che l'assassino amputò alle sue vittime.

E' poss. ile che il pacco si sia aperto e abbia fatto cadere nel Tevere il suo macabro contenuto, oppure che sia stato lo stesso assassino a gettare nelle acque del fiume le membra dell'uomo e della donna squartati.

Proseguono, intanto le indagini della polizia sul duplice delitto. Sino ad ora non è stata denunciata la scomparsa di persone in tutta Italia. Anche dagli ambienti della malavita e della prostituzione non giunge voce di persone scomparse.

In base agli elementi attualmente in suo possesso, la polizia ritiene che l'assassino non dovrebbe essere un professionista del crimine. Sebbene la disposizione dei cadaveri sia stata eseguita da mani esperte, lo «squartatore» — dicono gli inquirenti — ha lasciato troppe tracce che potrebbero portare alla sua identificazione. In particolare, il tipo di «confezione» dei sacchi, la copertura e gli asciugamani usati per avvolgere i cadaveri potrebbero essere utili ai fini delle indagini.

I due corpi furono mutilati in maniera diversa (alla donna mancano le gambe, all'uomo mancano la testa, le gambe e le braccia) per poter essere infilati nei sacchi di cui disponeva l'assassino. Potrebbe essere anche verosimile l'ipotesi che siano stati mutilati per poter essere conservati in un grosso frigorifero domestico. In questo caso l'omicida avrebbe cercato di disfarsi dei cadaveri un pezzo alla volta per non dare nell'occhio ai vicini.

Una delle ipotesi formulate sulla «squartatore» è che sia un marito geloso che ha sorpreso la moglie (il cadavere della donna ha la fede all'anulare senza alcuna indicazione) con un uomo in casa. Accecato dalla gelosia si è avventato sui due colpevoli con numerose coltellate. Quando l'assassino è ritornato in sé si è trovato di fronte a due cadaveri ed ha deciso di sbarazzarsene sezionandoli e gettando i pezzi nel Tevere.

Il grande caldo che da alcuni giorni grava sulla città dovrebbe averlo costretto a accelerare i tempi. Così domenica notte, mentre la gente era seduta davanti ai teleschermi per seguire le imprese degli astronauti, ha portato il macabro carico sulle rive del fiume. Dentro i sacchi ha posto anche la biancheria — coperte, lenzuola, asciugamani — che aveva imbrattato col sangue delle sue vittime.

Alberto Rapisarda

Per un incidente stradale

Tre giovani di Cremona morti ieri in Turchia

ISTANBUL, martedì sera.

Tre giovani turisti italiani hanno perso la vita in un incidente automobilistico avvenuto ieri vicino a Babaeski, in Tracia, a circa 200 chilometri ad ovest di Istanbul. Si tratta di Piero Francesco Bandavalli, di 21 anni, Marcello Ruzzieri, di 22 anni e Roberto Monarchesi.

(Ansa - AFP)

Dopo lunghe sofferenze è mancata ai suoi cari

Orsola Querio in Pistonatto

Lo piangono marito, figlio, nipote, nuora e parenti tutti. I funerali avranno luogo in Rosignano Canavese mercoledì 23 corrente alle ore 10,30 partendo dall'abitazione in via Rattinera 181. Tumulazione ore 14. La presente serve di partecipazione e ringraziamento.

— Torino, 22 luglio 1969.

La Direzione Amministrativa ed i Dipendenti dell'Editrice «La Stampa» si uniscono al dolore di Giovanni Pistonatto per la morte della mamma

Orsola Querio in Pistonatto

— Torino, 22 luglio 1969.

Il Medico, la Giunta, i Consiglieri e i Dipendenti del Comune di Villar Perosa partecipano al dolore della famiglia per l'improvvisa scomparsa del

Dr. Remo Terrone

per anni ottimo Ufficiale Sanitario e Medico Condotto del Comune.

— Villar Perosa, 21 luglio 1969.

Improvvisamente a riposo è mancata

Rosina Porta nata Zappino

Con dolore lo annunciano a sposo Nicolino unitamente ai nipoti Luciano Cipolino e figli Marco, Mario, Marina. I funerali avranno luogo in Favaro mercoledì 23 luglio ore 15 partendo dalla Chiesa Avventizia.

— Favaro, 22 luglio 1969.

Viareggio: in 4 smentiscono le presse violenze

La bella canadese ha inventato il sequestro a bordo del panfilo?

servizio particolare

Viareggio, martedì sera

Monique Pelequin, la canadese ventiduenne che nei giorni scorsi aveva raccontato al commissariato di polizia di Viareggio di essere stata sequestrata e violentata a bordo di un panfilo dove si era recata con due amiche in compagnia di tre giovani, è stata oggi clamorosamente smentita dai giovani stessi che si sono spontaneamente recati alla polizia per riferire quanto in realtà accadde durante la famosa gita.

Come dicemmo, la bella villeggiante di Montreal, recatasi all'ospedale di Viareggio per farsi medicare una ferita riportata al padiglione auricolare destro, era stata invitata negli uffici della polizia in servizio presso il nosocomio. Qui la giovane disse che era stata avvicinata a Forte dei Marmi da tre giovani. Lei se ne stava conversando con due amiche, una italiana ed una tedesca. I giovani invitarono le tre ragazze ad una gita in panfilo ma, non appena la barca giunse in alto mare, i motori vennero fermati e la ragazza aggredita, prima da uno degli uomini che fu poi aiutato dai suoi amici.

Ieri i giovani così accusati vennero interrogati dal commissario di P. S. ed hanno fornito una versione dei fatti completamente diversa da quella della ragazza. I giovani non erano tre ma quattro. Non si trattava di un panfilo, bensì di un comune motoscafo cabinato con il quale i giovani erano partiti da Viareggio per una gita fino a Forte dei Marmi. Qui, incontrate le tre ragazze, dopo aver preso insieme un aperitivo, le avevano invitate a colazione presso il ristorante «Malto». Dopo la colazione, la gita in motoscafo alla quale, oltre ai giovani ed alle ragazze, prendeva parte lo stesso proprietario del ristorante, invitato ad una lunga corsa in alto mare.

Il giorno dopo la bella Monique si ritrovò con il giovane G. F., uno dei ragazzi che avevano preso parte alla gita. Si trovarono d'accordo per uscire la sera e, dopo aver consumato insieme la cena, i due si recarono al dancing «Il cavallo pazzo» a ballare per tutta la notte. Tutto qui. Adesso il commissario di Viareggio sta continuando le indagini per stabilire la giusta versione dei fatti.

Ad incrinare il racconto della giovane canadese, a parte i dinieghi unanimi dei quattro presunti rapitori e sevizitori, che potrebbero essere interessati a minimizzare quanto accadde a bordo del motoscafo d'alto mare — il proprietario è il giovane figlio d'un industriale milanese che si è presentato alla polizia accompagnato da un legale — sia la circostanza incontrovertibile

7 prodotti 3M per la Luna

1 i nastri magnetici
nastri magnetici 3M audio, video, per strumentazione e per calcolatori hanno registrato suoni, immagini, dati scientifici.

2 le tute degli astronauti
un composto fluorocarbonico 3M ha dato alle tute la massima resistenza alla combustione.

3 resine incombustibili
gomme sintetiche speciali 3M hanno reso incombustibili elementi essenziali della capsula.

4 il bersaglio d'attracco
segnali autoluminosi 3M a base nucleare hanno guidato gli astronauti nella fase di riaggancio dei due moduli.

5 i sistemi microfilm
apparecchiature e sistemi 3M hanno consentito la disponibilità immediata a terra dei dati da elaborare.

6 il quadro di comando del LM
interruttori e placca portastrumenti sono stati resi ininfiammabili e visibili nel buio dallo speciale materiale 3M con cui sono costruiti.

7 protettivi speciali
nastri 3M protettivi e antivibrazioni hanno permesso nuove tecnologie nelle apparecchiature in volo e a terra.

Nati dalla stessa tecnologia, e con le stesse caratteristiche innovative, migliaia di prodotti 3M sono al servizio del progresso dell'uomo sulla Terra.

3M

40 MILIARDI SPESI OGNI ANNO IN RICERCHE

3M Minnesota Italia
Ferrania 3M

migliaia di prodotti 3M per la Terra